臺灣日日新報 夕刊
八月六日
夕刊定價一部二錢
發行兼編輯人 河野節

銘酒 楓白鹿

擴大する灤州射撃事件
犯人の逮捕引渡しを 支那側に斷乎要求
若し之を拒絶せば我方は 自由行動に出ん

問題は重大で將來の發展如何は支那側の出様次第である

【北平五日發聯合】北支の治安が再び攪亂されんとする形勢にある今日、憲兵第三團員に代つて新たに南京より同團特務員が便服で抗日地下工作の爲約二十名北上、憲兵司令部文凱の下に擁護され活動しつつある事實の確證を得たので我が憲兵隊では五日午後五時部文凱に對し即時其の逮捕引渡し方を要求、若し之を拒絶せば我方に於て自由行動を執る旨通告した、同時に市長袁良も多數の秘密工作員を擁護しつつあるとの情報を得たので之に對しても警告が發せられた

【北平五日發電通】石本北平憲兵隊長は五日午後北平憲兵司令部文凱氏を訪問、北平市政府は北支協定に違反し憲兵第三團幹部を今猶重要位置に就かしめ藍衣社員を隱匿して秘密裡に反日工作を續けてゐる事實を指摘し「若し支那側にして彼等反日分子の逮捕が不可能ならば北支協定に基き我方に於いて斷然自由行動を取ることあるべし」と嚴重通告する所あつた

根本的の解決策は 北支政治の作り變へ
歸津した 酒井參謀長談

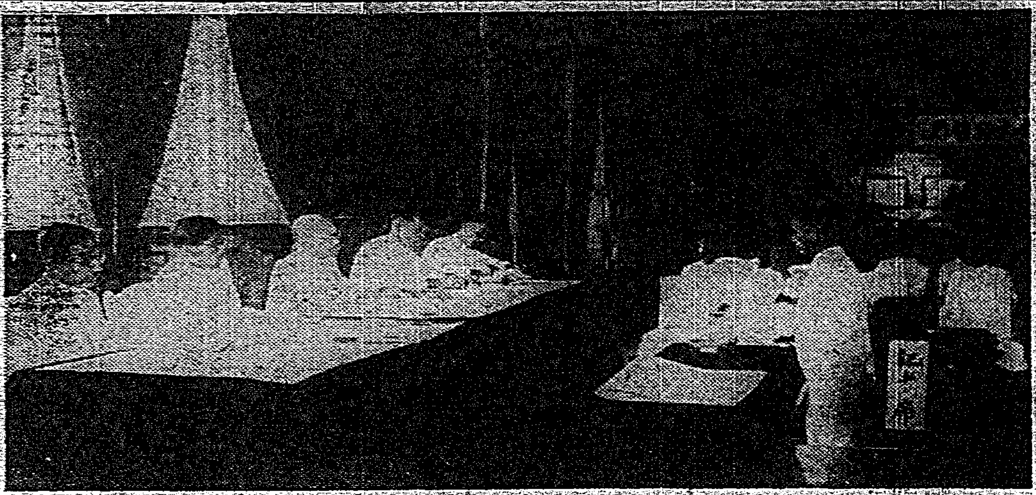

【天津五日發聯合】北平政務整理委員長代理王克敏氏に嚴重な警告を發した酒井參謀長大城中佐一行は五日午後七時十五分著列車で天津に歸還したが酒井參謀長は左の如く重要談話を試みた

今回の北平行きは目下交渉中の重要案件に付王克敏氏と會ふ爲で勿論灤州事件についても嚴重な警告を發した未だ事件の調査が完了しない目下梅津軍司令官が山海關方面に旅行中であるから正式抗議や要求には至らない然しこの險惡な不安狀態は根本的に改めねば到底駄目であると猛省を促して置いた、王氏に對し「一體君は南京政府から全權を委任されてゐるか」と突込んだら「私にも良く判りません」など極めて曖昧な事を言つてゐた「如何にしたら良いか」と聞くから「北支五省の政治を全然新しく作り變へねば到底見込みはないであらう」と云つて置いた何れにしても今回の事件は日本憲兵を射つたのであるから

けふ開かれた 海事審判二件

基隆港務部海員審判所では明神丸（船籍港基隆）の職務上義務違背事件及び春日丸坐礁事件に關する海員審判は港務部構内地方海員審判所に於て廣田審判長、山下、齋戸兩審判官、打越理事官、松町書記出席の下に六日午前十時より開廷、定刻明神丸被審人長谷重光入廷に著き審判長の訊問があり、ついで理事官の開廷の申立てに依り審理に入り、理事官が意見を述べ明神丸の審理を終り、引續いて春日丸事件の審判を行ひ午前十一時半閉廷、裁決申渡しは二十八日午前十時より行はれることになつた、打越理事官の申立てたる意見は左の如くである

△職務上義務違背事件
被審人沿岸内海運轉手 長谷 重光
一、昭和九年八月資格なきに拘らず明神丸の船長として指揮操縱したる件については、同人の有する海技免狀行使一ケ月停止
二、本船の航行區域外を航行したる件については譴責

△春日丸坐礁事件
被審人沿岸乙種一等運轉手 [illegible] 英輔
昭和九年一月十五日新高龍島中ベーク、カナダ灣に坐礁したる件について同人の有する海技免狀行使一ケ月停止
（寫眞は審判廷）

國體明徴實行に 陸軍から參考意見
政府の具體策は微温的として 近く方策を提示

【東京六日發】國體明徴に關する具體的方策に就ては陸軍は特別關心を持つて政府今後の處置を注視しつつあるも部内工作としては既に教育總監の訓示或は師團長會議參謀長會議等に依つて充分盡されてゐるのでその必要なしとしてゐるが元來陸軍が機關説を排撃せんとする理由は陸軍部内が機關説に依つて毒されてゐるといふのでなく外部に行はれてゐる機關説に依つて將來部内に影響を與へるが如き場合を憂慮したものであるので政府の國體明徴の實行に就ては極力之を支持せんとしてゐるが政府の具體方策なるものは極めて微温的であるとして陸軍から近く參考意見として具體的明徴方策を提示する模樣である

長城線に沿ひ 匪賊が蠢動
唐山以東は電話不通で 人心極度に不安に陥る

【北平五日發聯合】非戰區內の治安は益々紊亂し長城線に沿うて大小匪賊團の蠢動が頻に傳へられてゐるが五日夕刻までには灤東冷口一帶に約二千、灤家口方面に約九百、喜峰口一帶には二千に近き匪賊が出現し何れも相當の武器を有し之れに對し保安隊では殆ど手の下し樣なく傍觀してゐる形である灤州では四日夕刻以來臨時戒嚴令を布き警戒してゐるが五日夕刻に至り突如唐山以東は電話不通となり該地方面は出入心不安を極めて居る

平和交渉解決を希望
エチオピア皇帝國際聯盟に要望

【ゼネバ五日發電通】エチオピア皇帝ハイレ・セラシエ陛下には五日國際聯盟に對し理事會の努[illegible]し平和交渉の解決を希望する旨の覺書を發せられた

昨夜三時間に亙り 緊急の武官會議
上海に雨宮武官を招き

【上海六日發聯合】磯谷少將は灤州事件の重大性に鑑み五日午後八時雨宮南京駐在武官を招致午後十一時まで三時間に亙り緊急武官會議を開催、左の件につき重要對策を打合せた

一、灤州事件を契機とする非戰區全般に亙る治安の根本的確立
一、第六次中央全體會議開催に伴ふ支那中央政局の變動に對する對策

右會議の結果事件そのものに對しては飽く迄支那側の反省を促すと共に塘沽停戰協定の目的實現の具體策を持して支那側に斷乎要求することに決定、雨宮武官は右會議終了と共に直ちに上海出發、歸任對南京工作に全力を盡す事となつた

行政權（北屬地）の委讓 治法撤廢を承認
對滿事務局參與會議

【東京五日發】對滿事務局參與會議は五日午後二時より首相官邸に開催、川越次長を初め海軍省を除く各省參與十名出席、先づ川越次長より屢々討議された事務官會議の經過を説明し協議の後

一、治外法權の撤廢
一、附屬地行政權の委讓

の兩問題を提議し兩問題とも異議なく之を承認した、依て事務局では同案を來る九月の總會議に諮る豫定であるが右二大綱が國策として確認の正式決定を見た上は廣田外相談の形式で中外に聲明する筈

森田政義氏を 政友總務に指名

【東京六日發】政友會では過般逝去した山口義一氏の後任として五日鈴木總裁より森田政義氏を總務に指名した

警保局が總動員で 選擧取締を徹底
警察部長會議に指示する外 係員を全國に派遣し

【東京六日發】內務省警保局では今秋の府縣會議員竝に明春の衆議院議員總選擧を通じ改正選擧法の適用に依り峻嚴なる取締を斷行し選擧界の腐敗を一掃すべく來る十七日には全國警察部長會議を召集し後藤內相、唐澤警保局長から嚴格なる訓示、指示を與へることに決定したが更にこの會議の前後を通じ警保局各部長事務官を總動員して全國に派遣し下級警察官に至るまで改正選擧法の趣旨と取締精神の徹底を期することとなり取締方針の徹底と手段の[illegible]ることとなつた

富の再分配 課税案
米下院で可決

【ワシントン五日發電通】アメリカ下院は去る三十日提出委員會より報告せられた富の再分配課税案を審議してゐたが五日表決の結果二百八十二對九十六票の多數で可決した

その日その日

○不敬事件の抗議に對するアメリカの挨拶は「取締る方法が無いから事件の發生は當然だ」とも受取れる、イヤに澄まし込んでゐる

○アメリカは外に對しては强さうだが内に對しては國際的意氣地の無い國らしい

○やつとここで國體明徴の一札を出して見れば、ヤレ微温的だの、ヤレもの足りないなど非難相變らず、學説問題はスッカリ足もとを見透かされたか

○選擧肅正委員會のあまりパッとした仕事は聞かぬが、今度は河岸を變へて選擧界の肅正に乗出すとはいい氣なもの

○國家を累卵の危きに救ふといふ氣概と、理想とが缺けてゐては、國家の危機は益々加はるばかり

○いくら團結が揃つて形を揃へたところで現狀では何は立たない、却つて深みに沈むばかり

○相變らず[illegible]の政府契約は微か熱して來た、但餘り自分の事ばかり期待すると失望するかも知れぬ

○當分、官邸の人事に正に惱みの種、分限令でバッサリやれ無いのが一方では利、他方では[illegible]

○[illegible]の水上艦よ、近く獨立する比島民だ、大いに發奮しつつ、あつさり勝つて貰つてネ

○過去七ケ月の間に[illegible]の蔓延物を二億以上も内地に賣つて貰ひ、差引いても一億圓以上の移出超、內地さまさまである

齋藤駐米大使より 米政府に嚴重抗議
不敬事件につきハル長官 遺憾の意を表明す

【ワシントン五日發聯合】齋藤駐米大使は吉澤參事官を帶同し五日正午國務省にハル長官を訪問「ヴァニティ・フェーア」誌の不敬事件に付嚴重抗議を提出した、大使は特に日本皇室の尊嚴と皇室に對する國民の尊崇の念を説き同誌の掲載は至上至尊に對し奉り今回の不謹愼の極みであり日本國民に對する重大侮辱なる旨を指摘した齋藤大使の抗議に對しハル長官は深く遺憾の意を表明同長官に次の事實を擧げて聲明に努めた

一、今回の諷刺については「ヴァニティ・フェーア」誌の發行者には勿論三十日を深く遺憾の意を表明し且つ主筆の聲明に徴しても當事者に於て日本國民を侮辱する意圖がなかつた事は明白である、要するに發行國務者が日本の國情に關し認識を缺いた結果重大な過失を惹起したもので全然他意はなかつたのであらう、此點諒承を願ひたい

一、且つ米國政府に於ては一般出版物につき檢閲を加へず從つて國內に於て發表された記事につき直接責に任ずる事は出來ぬ事情にあり勿論檢閲の處置は[illegible]事情をも考慮して頂きたい

長官も諒承した
齋藤大使記者團に語る

【ワシントン五日發聯合】齋藤大使は會見後記者團に對し次の如く語つた

「ヴァニティ・フェーア」の不敬記事に關しハル國務長官と會見抗議を提出した、ハル長官は米國政府では出版物の檢閲を行つてゐないから今後の處置として國内で出版された記事を[illegible]

遺憾 惡意はないが
米國務省がステートメント

【ワシントン五日發電通】アメリカ國務省では不敬漫畫事件に關する齋藤大使とハル長官との會見後左の如きステートメントを發表した

國務長官はアメリカの一定期刊行物の最近號に掲げられた寄稿に就き日本大使より意思表示を受けたがこれに答へて長官は同誌發行者が何等惡意の意思あらざりし旨を言明したことを指摘した、然して又長官は[illegible]爲事に依つて[illegible]を惹起する如き事件が發生する毎に常にかかる事件の發生を遺憾とするものであると述べた

人事

▲土居友四郎氏（帝大教授）今回市内大安字十二甲二〇九へ移轉
▲長谷理敎氏（本社支配人）市内八甲町二ノ二五へ移轉
▲宮見秀夫氏（弁護士）六日淡水より來北（鐵道ホテル）
▲淺山毅一氏（同上）
▲山本健治氏（台灣銀行理事）六日夜行にて南部へ
▲安藤房治郎氏（臺灣電力理事）八日歸臺の答
▲宮澤錦助氏（日糖大林製糖所長新任）▲鳥山文男氏（日糖支社）五日著臺六日虎尾へ

朗らかな人生 (114)
光明靜夫作
田中比左良畫

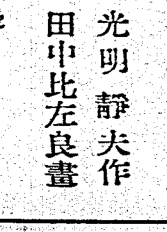

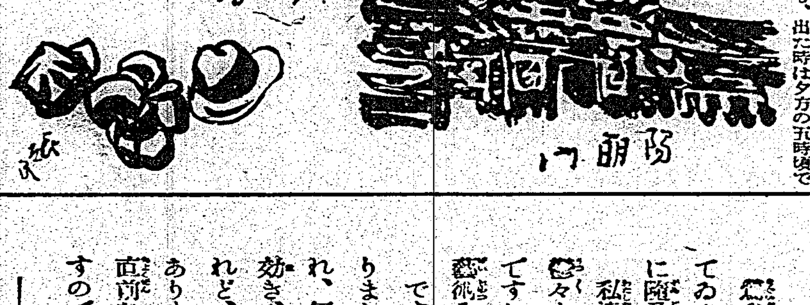

東京見物（四）

折級國技館は、「日光博覽會」といふ催し物で東京の人達の人氣を呼んでゐた。入口の日光正門、張物ながら門裝の中で取囲んで金色燦爛として眼も目映いばかりであつた。

楠井君は三人分の入場料一圓五十錢を拂つて入つた。

「これが國技館だアゾ。稀子、よく見とくんだぜ。俺あの土產にすべいからなあ。」

「ふんだとも。」

「あんでもハア。日光見ねえうちア、結構だと言ふなちうからなア。」

日光の東照宮に、華麗の粋の陽明門を日暮の羽目に描いた、東照宮殿を初め東京の名所の數々、東京見物の小人形二千餘とある行列から境內全景の大模型。これが有名な舞中の名工の作として、二十餘年の日月と三十餘萬圓の資を費したといふ稀代の雜巧、更に角界の言ひたい東京の觀客も、これには流石に感歎の聲をあげれば、稀子さんには勿論のこと興を見くして、

「あなた！ありまあ〳〵。」

の連發である。二人の田舍丸出しの若夫婦が手に手を取合つてゐる格好が可笑しいとでもいふのか、ぞろ〳〵通る觀客が、袖を引き合つて、

「どう、お似合ひの若夫婦！」

「國宝なる情愛で御座るッて。」

「日光見物のホネームーンか。」

と言つて嗤笑つて通る。

楠井君は穴あれば入りたいやうな冷汗をびつしよりとかいてゐた。

「あんまり信心が良いんで、」

稀子さんの耳に口を寄せた。

「ありま。をかしいわ……。」

と彼女は胸をドキ〳〵させながら、茂作君の手を握つて歩いて居た。

最後は國技館が例によつて係員の大仕掛、新橋藝妓の手踊り、西洋音樂、浪花節、レヴュー等々、稀子さんを感心かさないものはなかつた。

モダン・セイネンでヘイカラに納まつてゐる茂作君まで、が口をやつぱり開け放しにして、女の體の振り方を感心して見て居るのであつた。

其處を出て三人はやつと我に歸つてホッとした。十時頃入つた國技館も、出た時は夕方の五時頃で

夕闇の中は、円タク、自動車、人々の洪水であつた。

「茂作君、お腹が空いたでせう。」

楠井君は在鄕軍人分會長の態度を示して訊いた。

「あんだか嬉しいやらテ、腹ア空いたも解らねいでござんすが。」

「そんなに嬉しいですか。」

「ヘア、おらが一番初めてげすからなア。ふんとに興奮して胸がワクワクでげすよ。ハハイ。」

「稀子！お前もお腹が空いただらう。」

「うんにや、そんなでもねいだ。」

「では皆んなで有名な三越でも行つて食事と致らう。」

「その方がええなあ！」

茂作君はお尻を捲くり上げ、詩い股引を出しながら言つた。

楠井君はこれを制する譯にもゆかず、苦い顔をして見た。まるでチンドン屋のやうである。

「色々とお前さまに面倒になつておらあすまんこつちや。稀子も喜んでげすよ。」

「茂作君！僕こそ本當に御案內出來ないでゞ。」

「うんにや、そうちやねい、有難うござんすだ。おらアこれでまた、ちよツくらハイカラになりましただヨ。」

華やかな反面に 血の出るやうな努力が

―演奏會前、私の心掛ける事―

聲樂家 關屋敏子女史

「鳥のやうに美しい聲で、何の苦勞もなく、いつも朗かに歌つてゐると思はれ勝ちな、私達、聲樂家の生活には、華やかな反面に隨分色々な苦しい事も御座ゐます。

私達が、絶えず、一番心を惱ましますのは、氣分が何となく鬱々とすぐれぬ、歌に氣乘りがしない時です。聲は私達の生命ですから、氣分の惡い時は、大變聲に影響するばかりでなく、藝術そのものゝ精神を傷つけてしまひます。

ですから、私は、いつも頭をハツキリさせる事に苦心して居りましたが、最近『はれやか』といふ最新頭腦藥を或人に奬められ、何んだか名前が好きになり、服んで見ましたが、大變良く效き、頭がスーと致しましたので、連續して服用して居ますけれど、胃腸の具合も何ともなく、大變よろしく、何等副作用がありませんので、安心して服んで居ります。特にコンサートの直前などに服んでおきますと、眞實にはれやかな氣分で歌へますので、非常に感謝致して居ります。」

女性の皆さま 斯んな時はありませんか！

◇暑い時づつうめまひで困る
◇おなかを破つたやうに頭が重い
◇氣が鬱いで晴々しない
◇月の障りや血の道等でヒステリー氣味でいら〳〵する
◇家庭の惱みその他でつく〴〵頭はしくなる

此 んな不快な症狀が生理的にどうして起るか皆樣はご存じでせうか。[illegible]

頭 [illegible]

と ころが日獨化學研究所で多年研究の結果發明された「はれやか」は[illegible]

尚ほ「はれやか」の藥效を實際にお試し願ふため本掲載紙を販賣元東京銀座一ノ四日獨醫化學研究所（振替東京三〇〇四三番）へ御送付下されば試供藥文獻無代急送致します。

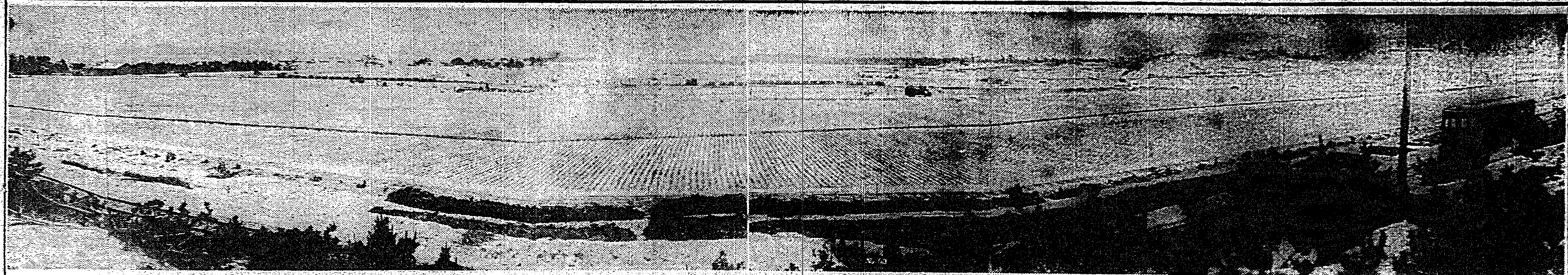

福岡大飛行場の全景
廣袤二十四萬坪東洋第一の偉觀

内臺多年の懐れであり我國交通文化上の一大劃期的事業と云はれる内地臺灣間の定期連絡飛行が愈々今秋十月初旬を期して開始を見るに至るが、その華々しく試驗飛行のスタートを切る内地側發着所とされてゐる福岡飛行場は今盛んに工を急いでゐる。福岡の地は地理的情勢に於て當然國際飛行場とならなければならぬ地位にある、從つて之が施設經營は其の將來の重大任務を見越して遺憾なき設計の下に工事が進められてゐる

―○―

福岡飛行場が東洋第一の大飛行場である第一の理由は地域の廣大な事である、目下建設中の福岡飛行場は總坪數二十四萬坪此の内整地工事をするのは十七萬五千坪で之れは既に其の工事の半ばを了はり去る七月二十日迄に五十八パーセント進行の有樣を聞いた、整地工事は厚さ十七センチの粘土を敷き詰めその上に芝を植付けるのであつて之れは此の土地が海濱で一面の砂土である爲め地盤を固定させるためで芝生は既に青々と芽を伸ばして何時でも飛行機の着陸に差支へなきまでに生ひ茂つてゐる、而して殘り六萬五千坪は之れ又何時でも擴張工事が行はれるやうに豫備地として殘される事になつてゐる我國既設飛行場で一番廣いと云はれる仙臺飛行場でも十六萬坪に過ぎない、福岡飛行場は此の點に於ても東洋一である

―○―

第二はその位置である、飛行場は大都市から可及的短時間内に到達し得る場所で、近い程よいと云ふ事になつてゐる、あの日本第一の大都市東京、大阪が飛行場選定に惱んだのも此の條件あるが爲で大都市ほど近郊に廣大な空地を得る事困難である、福岡飛行場は九州第一の大都市福岡を距る廿分乃至二十五分行程の福岡縣粕屋郡和白村大字奈多の海邊雁ノ巣にある、船でも行かれれば省線鐵道も通じてゐる、殊に飛行場の爲に造つた幅三間の堂々たる自動車道路が福岡市の中心地に連絡する事になつて近く完成してゐる

―○―

第三は飛行場附近に高層建築物等の障害物なき事、之は飛行場が大都市附近に選定される關係から常に惱まされる條件で殊に大阪の飛行場が木津川尻と云ふ絶好の位置に選定されながら附近に高い煙突の林立してゐる爲め着陸の都度危險を起し遂に移轉の已むなきに至り五百萬圓の移轉費が明年度豫算に計上されてゐるが如きその好適例である。

【寫眞は雁ノ巣飛行場を福岡側より見たる福岡飛行場の全景】

我こゝに在りと 靜夫君が現る
容貌は瓜二つ、遺留品も酷似
身許は再び迷宮へ

本紙特報七星郡汐止街の共同墓地で謎の自殺を遂げた二十六、七歳位の怪内地人男の身許をめぐり米粟の迫田靜夫(三)であると主張する三人連れの兄弟と否靜夫君はピンく生きてゐると反對證言をなした二人連れの親友が相前後して出現しさらぬだに解き難き謎の自殺に對して新らたなる疑問符を添加し謎は深められて行くのみであつたが六日午前八時頃になり『本紙記事を見てびつくりして基隆から出て來た』と云ふ三人の兄弟から死亡したものと認定された當の靜夫君が二人連れの親友の中の一人松原君を訪れ悲歎に暮れてゐる三人の兄弟を喜ばせたり驚かしたりしたが何か故に一人の怪自殺男を繞つて斯くも不思議なナンセンスが飛出したかと云ふとそれは靜夫でも何んでも無く全く靜夫君が怪自殺男と瓜二つであるためで身長と云ひ丸顔に四角張つた顎と云ひそれに左耳上の頭のハゲと云ひ他人の空似とは云ひ乍ら斯く迄恐ろしい迄に酷似してゐたとの事である、それに靜夫君のがま口は品質と云ひ大きさと云ひ自殺者のものと寸分違はず古い皮バンドも兄達が買つてやつた三S高年印を偲ばせ容れる餘地が無い迄に持てゐた事でこの人相と云ひ遺留品と云ひ二つ乍ら偶然の相一致は全く稀有に屬する事で七星郡警察課もこのあまりに作爲的ナンセンスに今更の樣にあきれて物が云へない有樣である

斯る『謎の自殺者』の身許は依然として判明せず七星郡警察課は州刑事課の應援の下に此の謎の怪事件を解くべく鋭意捜索に努めてゐるが心當りの者は至急七星郡警察課に知らせて欲しいと同課では希望してゐる

よく似てゐる 頭のハゲ具合迄と 親友松原君語る

右に關し七星郡警察課に反對證言をなし危くも他人の自殺死體を弟として引き取る破目迄になつてゐる靜夫君の兄達三人を救つた宮山自轉車店の店員松原君はさも驚き入つた樣な面持で語る

御紙に詳しく報ぜられた樣に靜夫君と僕と福田君とは二年の間同じ店で働いた事のある親友で四日の夜に僕達二人を訪ねて來た許りであるのにそれが十日前の七月二十五日に自殺を遂げたと聞かされたので全く驚かされましたよ、僕達は絶對に自殺に陥入る事はない旨と強調したら宗教刑事係主任さんがそんなら寫眞を見せてやるとて死んで横たはつてゐる全身の寫眞と死顏の大寫しの寫眞の兩方を見せてくれましたがその瞬間僕達二人はアッと叫びましたよ、人相の酷似とは云ひ乍ら左耳上の頭のハゲつ振りや左耳の一寸した創跡や角張つた顎迄…不思議な位に凡て靜夫君そつくりであるのではありませんか、それに遺留品迄が酷似してゐたのですから若し僕達二人が四日後に靜夫君に會はずにその寫眞を見たら三人の兄達と同樣に自殺者は靜夫君であると即座に斷定したに違ひありません

心當りはないか

問題の人迫田靜夫君の出現により深められた謎の一つは解かれたが

無賴漢が共犯を斬る
身代りに入獄したのに謝金を支拂はぬとて

【基隆電話】六日午前一時基隆市旭町三の二六本島人某カフエーで血腥い殺人事件があつた加害者は明治町三の五無職蔡許新(三)被害者は幸町三ノ二三無職林工(三)で許、林の兩名は昨年九月頃和樂樓入事件に關係し一味檢擧の後逃亡したが許は林に頼まれ見知りが多い所から逃れぬものと觀念し林の罪をも一身に引受ける代り出所しての生活費を貰ふ約束で入獄し五ケ月で出獄後報酬を催促したが林は應ぜず遂に許は殺意を固め七月末頃刃物を買求め機會を覗ひ五日夜愈々最後の談判を定めて盛つみ風呂に這入つて林を誘ひ前記某カフエーで一杯飲み最後の談判をした後人拂ひをして裏のコック部屋に連れ込み所持の匕首で林の腹部を數回に亙つて突刺し逃亡したもので急報により基隆署では刑事防犯總動員を行ひ捜査の結果午前六時頃新興町三丁目で逮捕した同被害者林は午前六時頃基隆醫院で死亡したが逮捕された許はもう思ひ殘すことがないと喜んでゐる

臺灣鱒 博物館に陳列

長らく島内に於て再檢討を遂げられ特に有名になつた臺灣鱒はどんなものか新聞紙上に記事がある毎に實物を見たいと思ふ人々も多からうが總督府博物館に於ては目下臺中の池から二尾その蒐集に努め其の全貌を見ることが出來る現物は堀川第二部長が採集品で一年仔と二年仔の二尾が陳列されてゐる

父の膝下に娘歸る
内妻は身代りになつて手打ち

【基隆電話】四年の歳月を經て愛娘に出て見ると愛しい娘は内妻の手によつて目下基隆市築港の公園で興行中の矢野曲馬團に賣られてゐると云ふ基隆市義重町二丁目の佐々木要次郎(假名)親子の物語りは既報の通りであるがその後仲に立つた基隆市入船町相談所で極力斡旋し父方佐々木の入籍と同時に夫との縁を絶つて出發した内妻の要與濱ヒサも基北署前にこることが察ねあぐんだ末漸く解明したので愈々矢野曲馬團と佐々木との交渉もどうやら纏まり娘良江さん(一)は久し振りに懐しい父のヨシ子嬢(假名)と迎へる事になり目下曲馬團に交渉して嫁の代りにヒサが曲馬團に入つて働くことになつて問題は解決した斯くて佐々木は更生の面に赴くことになつてゐる

水上日本の代表選手
銓衡委員會で決定

【東京六日發】日本水上競技聯盟では五日午後九時日米對抗競技を終了後直に神宮プール内に銓衡委員會を開き第一回日米對抗戰に大阪における日米國際競技出場者を兼ねる第十一回オリムピック大會第一次候補選手を銓衡した結果午後十時三十五分これを決定發表した選手左の如し

◇オリムピック大會第一次候補

自由型 遊佐(日大) 新井(濱松商) 石原田(明大) 根上(立大) 牧野(早大) 本田(立教) 近藤(立教) 新聞(早大) 吉村(早大) 田中(慶應) 寺田(慶應) 堤(岐阜商) 井上(國大) 田口(立教) 宮崎(慶應)

平泳 小池(慶應) 葉室(日大) 伊藤(明大) 長久(慶應) 野田(明大)

背泳 吉田 佐伯中 明(日立) 兒島(慶應) 清川 河津(明大) 山田(明大) 大濟川(日大)

◇日米對抗戰日本代表選手

自由型 根上(立大) 本田(立大) 牧野(早大) 石原田(明大) 遊佐(日大) 新井(濱松商) 平野(日大) 三井

背泳 吉田 佐伯(中)

平泳 小池(慶應) 葉室(日大)

尚この四名は大阪における國際競技會の成績に依り同委員會は最後銓衡を行ふ

飲食品檢査

【新竹電話】最近新竹市内に下痢患者が著しく増加しつゝあるが之は殘分氣候の關係によるもの又一方飲食物の關係あるものとし新竹署では五日總動員で市内全部の飲食品店の一齊檢査を行ひ總結果物サイダー、ラムネ其他不良飲食物多數を押收し新竹署に山積してゐる

國防獻金

【新竹電話】新竹市表町三ノ一九五周春福氏は先般開催の新竹州土産品展覽會に牛テンプを出品入賞したので賞金と賣上利益金の一部を合せて金十圓を六日朝新竹署を通じ國防獻金を申出た

高原警務部長歸任

【新竹電話】新竹州警察より五日臺北に滯在した高原新竹州警務部長は六日午前七時半と云ふに早くも登廳各課長課長を部長室に招集し一場の滿蒔懇談を爲し同州警務關係各部長との懇談を兼ね一日繰上げて大日正午食堂に於て同じく懇談を行つた

日本畫協會作品展

臺灣日本畫協會第四回作品展は來る九、十、十一の三日間本社三階講堂に於て開催することになつたが例により作品は小品であるが總て實用的を主とせるもの多く目下會員は左の通り熱心製作中である

井上一松、武部竹令、野間口墨華、清水青江、佐々木栗軒、加藤紫軒、國島水馬、秋山春水、末延仰明、郷原古統、木下靜涯の諸氏

持參金一千萬圓
日本一の花嫁さん
三菱から林伯家へ輿入れ

【東京六日發本社特電】三菱財閥の宗家岩崎家の當代岩崎小彌太氏と夫人との間には子がなく養女のヨシ子嬢(二)が家督相續人になつてをりヨシ子嬢の婿になる人こそは三代目の岩崎小彌太を嗣ぎ三菱財閥の王者となるのだ、所が去る日ヨシ子嬢に對する家督相續除外の訴訟を提起し裁判所でも影響する所大なりと見て岩崎家と打合せて極祕裡に手續きを運んでゐるがヨシ子嬢の家督相續を廢除したのは近く伯爵林雅之助の息で三菱重工業の青年社員である忠之助君(三)と華燭の典を擧げる爲めで本來ならば同君はヨシ子嬢の婿養子として迎へられ岩崎家を嗣ぐべきものだが何故に相續人を廢除して迄林家に嫁がせることになつたのか何づれ岩崎家では他に養子を迎へて相續人とすることであらうがその裏面には複雜な事情が伏在してゐるらしい鍋谷の林伯の住居では

孟蘭盆會全廢

【新竹電話】先般の震災で最も被害甚大であつた竹南郡下將來氏は孟蘭盆會を全廢する

黑人帝國救へと
"日本男子"が應援
歸化してもの熱意に動かされ
名譽領事が斡旋中

【神戸六日發本社特電】大阪東區北濱國粹義勇飛行隊員一等飛行士白石千郎氏は同隊員安井、武島兩操縦士木下自轉車運轉手等と共に風雲急なるエチオピアへ從軍すべく名譽領事湯川忠三郎氏を訪ね出てゐたがデリケートな國際關係から熊度の下付に難色あり不可能視されてゐるが同氏等は歸化してでも從軍し有色人種の爲め盡したいと云ふので湯川氏も遂に動かされ當局の諒解を得る爲め東上したが外務省が如何なる態度を執るか頗る注目される

本島人の糖業として毎年七月になると毎年盂蘭盆會を催し莫大の浪費をしてゐたが現在部落民はバラック生活で斯樣な馬鹿げた贅澤をしてゐる場合でないとて本年の孟蘭盆會を全廢する事になつた

匪賊と大激戰
八名戰死す
羅北縣境に於て

【新京五日發電通】警務司入電に依ると三江省綏濱縣の日滿聯合軍は去る二日羅北縣境において匪賊約百名と交戰中強力なる匪團と遭遇激戰の結果我方に多大の損害を與へたるも綏濱縣參事官須崎吉郎(三)以下八名戰死し重傷七名を出した

區制實施
八月一日から

【新竹電話】今秋の制度改正と共に町委員の制度が廢止され、新に區制を設置されるので、新竹市に於ては八月一日より町名が改正されたので、これを機會に區の設置を行ふこととし目下市に於て研究中で八月中頃迄具體的打合會開催の運びであるが、右は現在十五の町及び十四の大字があるが、町の方は十九頁大字は四區か五區に分けて町會と云ふ任意團體を作り、町會に幹事或は總代によつて町長を定め、町長に市より區長を命じ從來の町委員の仕事を區長がすることになるのである

局バスで裂傷

【士林電話】六日午前八時三十五分頃淡水行局營バス北一三七五號を運轉手劉乃路(三)が運轉し市營バス會の下坡公路を經て北方二十米を通過に差懸かつた際前方に目覺し車にて南北中の七星郡士林庄壽吉溝庄字山子國一六二楊盛(三)が衝突してバスの前を掠り轉落したもので醫師の治療を受け直ちに臺北醫院に收容し手當を受けてゐる

坪林尾道路を
蘭陽は希望
代表者が促進陳情

基隆宜蘭を連絡する自動車道路臨海ルートにより武陵坑を經て三貂角を廻つて大里簡より頭圍に至る州道を總督府百萬圓を以て臺北州が來年度新規事業として計畫して居る事は既報の通りであるが此の事に關し宜蘭郡第二部下の住民は海岸廻りの道路の爲めに自分達の蘭陽道路が遲延になつてはと大憂だと六日蘭陽を代表して羅東街長區長頭圍庄長、州協議會員、員山庄長等約五氏が出北今川知事、新竹長官、堀田交通局總長、松本道路港灣課長に陳情、松本課長より坪林尾道路は總督府の道路計畫線にも入つて居り昭和五年に測量も完成して居るから今日明日と云ふ譯には行かぬがいづれその内には着手されるだらうとの回答を得て一同滿足して引揚げた

臨海道路不通

臺北州方の豪雨で臨海道路は盛ヶ所に崩くずれを生じ六日早朝同道路は不通となつた、七日午前には開通する見込み

岡田首相半日の納涼

閣議のない暑苦しい日曜日を三日さん、三日頃多忙を極むる三井二日の暑さに近頃まれに日帰りで炎暑を避けて郊外ドライブとしゃれ込み、すつかり暑さも忘れて日當りの冷ビールをグーツときこしめし、自邸に歸つた、寫眞は冷えたビールをぐーつと飲む首相

會葬御禮 菊池武夫

義母シカ儀昨午後拾壹時拾五分死去仕候間此段御通知申上候
追而來ル八月七日午後五時自宅出棺西門町弘法寺に於て佛式相營申候
別女 佐藤フク子 渡邊謹一郎 渡邊德太 荒川一作 高田義一 馬場公三 三好爾太郎
親族總代 又右衞門
友人代表

あすの天氣

(臺北測候所發表)

臺北地方 南東の疾風驟雨
一區 北部 南東の疾風驟雨
二區 東部 南東の疾風雨
三區 西部 南西の疾風雨
南部 南西の疾風雨

概況(六日) 七六〇粍の高氣壓は極大方面に滯留し七四二粍の颱風は北緯二一度東經一一八度附近にあり徐々に北に進む模樣、本島は全島雨、北部海上は南東の強風雨浪稍高く南部海上は南西の疾風雨浪稍高し

潮汐 七日

	滿	干
基隆	午前一時一五 午後一時五〇	午前六時四〇 午後九時〇〇
淡水	午前三時五五 午後三時五五	午前九時一五 午後九時五五

各地氣溫 (八月六日午前十一時)

恒春	二六	臺中	二七
臺東	二五	臺北	二七
臺南	二六	基隆	二八
澎湖	二七	那覇	二九
臺湖	二七	鹿兒島	三二
阿里山	一五	長崎	二八
花蓮港	二五	石垣島	二九

臺日案内

料金 三行 五十錢 七行 一圓 十行 一圓五十錢 十五行 二圓 以上 二十錢

書籍 新刊 常用語辭典 定價一圓 臺北市榮町一丁目 新高堂書店
料理屋 生そば 壽司 辨金京町店 電話四四九番
内地土産 元年日本家を改め 西瓜 パイナップル 冷し 矢野商店 臺北本町 さつき 電四〇九
寫眞 新小型カメラ 各種在庫 臺北市榮町 西尾商會
時計眼鏡 メガネ專門 日光堂 臺北表町二ノ一〇 電二九五七番
醫院 眼科專門 英安堂醫院 臺北新町
世帯道具 特許 無煙風呂釜 臺北本町
旅館 御休憩と御宿泊は 山一旅館へ
ラヂオ器械 ラヂオ 臺北市本町
染物洗張 染物洗張は泉屋 新起町
雜件 玄米精乳と牛乳 長命軒
電話商品券 金融 三成社
ガクブチとエノグ 學校美術社
小口金融 電一〇八〇八 共榮
平八糊 衣服類靴下完全修理 ゴム擦靴 沖山商會
建築設計の御相談は 建築事務所
カタログ値段表進呈 漁業用・商人用
保險 生命、火災、其他 保險の御用は 東京海上保險 代理店

味切 力 耐久 世界一 ハ ル ニ 限 ル 金 切 鋸 及 日滿號
日滿號 製作所 日滿鋸製作所

衛生害蟲 蚊・蚤・蠅・南京虫等害虫の殺虫保證
專賣特許 キンカトール
家庭用 芳香殺虫液
キンカトール
發賣元 安住大藥房

親鸞聖人 (287)

吉川英治作　山村耕花畫

女人編

不退の聲（五）

おうとも、否とも、綽空の答へを待つてゐる二人ではなかつた。

轅の兩側にわかれて、

「罪人、轅を貸せ」

番明か、牛飼の轅を奪つて、百萬の魔神もこの轅の前を阻めるものがあれば打ち挑つても通らんと巨きな眼を瞋らすと、性善房も、八瀬黒の牝牛の手綱を鄭手と把つて、

「それつ、易行念佛門の先行者が行く手の邪を邪げして、あんなく轅にむだな生命を落すなつ」

と、叱咤しながら、むらがる雜衣の影が打ちつつ眞先の黄塵の中へ、無闇に、ぐわらくと轅を押しすゝめた。

大地を鳴りとどろかせて迫る轍の音と、霧ばらひの二人の勢に氣押されて、群集は、足をみだして

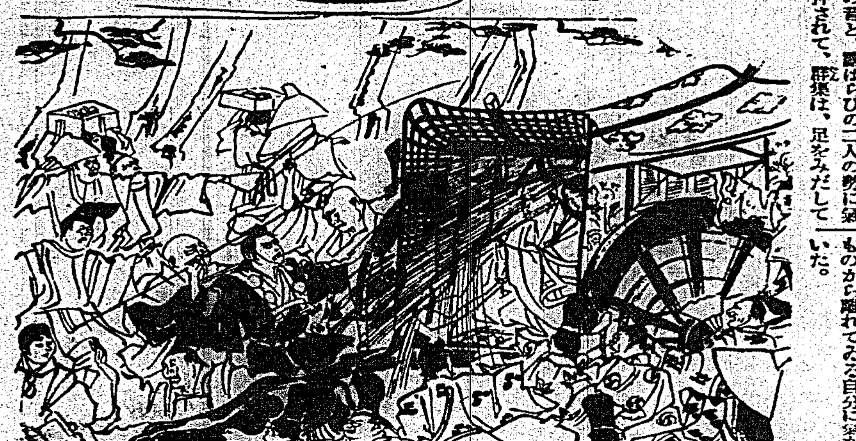

わつと道をひらいたが、小石や、泥や瓦のつぶては、惡獣から反撥へ、反撥から激昂へと、却つて、險惡なものが孕んで來て、

「何をツ、外道の眷族めつ」

「通すなつ、その、穢れ轅をツ――」

疾風か、大魔軍の征矢かのやうに、ばらくと、轅の廂や左右の簾や、性善房の肩や、又、玉日と綽空の膝の近くへも飛んで來て、響き返つた。

ついきのふ迄、深窓のほか、生きてゐる社會とはどんなものか、近づいても見なかつた玉日は、さすがに、この轟しい人間の數が、激昂したり、罵倒したり、面白がつたり、又、耳にするさへ聽の辱くなる猥褻な言葉を平氣で叫んだり――あらゆる能力をもつ大魔水魔を地へ降ろしたかの如く、それ等の大衆が、自分の轅一つへ向つて、吠え、猛び、して、喰つてかかるのを眺めると、さすがに、女性のたましひは、萎えおのいてしまつて、生ける心地もないらしいのであつた。

蒼と、俯向いたきりの顔は、紙のやうに白かつた。釵子の光も、黒髪も、肩も、かすかに顫いてゐて、その儘、今にも失神して横に倒れはしまひかと危ぶまれる。

――玉日！　そんなことでどうするかつ？

玉日は、誰かに、呼ばれたやうな氣がしてはツと我にもどつた、側にゐる良人の聲ではなかつた。

綽空は、岡崎の草庵を出た時から殆ど膝に組んでゐる指一つうごかしてゐない。ただ、涼い眸に、揺るがない意志をきつとすゑてゐるだけだ。ここより後へは退く大地を持たない姿を、むすんで、眼のまへの大衆に惑りうつツてゐる大衆小衆の擾擾をながめてゐるだけなのである。そして、その結ばれた唇の隅から、微に、

――なむあみだぶつ。なむあみだぶつ。なむあみだぶつ。

玉日は、恐怖のあまり、いつの間にか、片時も離してはならないものから離れてゐる自分に氣がついた。

――なむあみだぶつ！

――なむあみだぶつ！

彼女も、良人と共に、一念唱へた。

さう唱へると共に、ふしぎな力がわいて、

彼女は、蒼白に委えてゐた面をきりつと、眞つ直に上げた。自分の力でないやうなものが、その眼を、凜然とさへさせた。

わんツ！

その時、獅のやうな一匹の熊野犬か、いきなり、轅の前に躍つてきて、牛の鼻をあげて黎明の闇へ擧みついた

「畜生つ」

番明は、睨まれた闇をあげて、黒犬の鼻を撲つた。

きやんツ――

悲鳴をだして、熊野犬は、赤い腹を見せてころがつたが、その泥の端へ、勢よく廻つてゐた牛の轅が來つたので、更に、ふたたび、鋭く啼きたてて、搔つ飛びに群集の中へかくれこんだ。

そこに――その犬の逃げこんだ所に、一人の山伏の姿が見えた。經藏院に籍を持つ播磨房弁圓である。

先刻から、群集の中に交つて、煽動したり、自分も罵言したりしてゐたのであつたが、[illegible]みれになつて、足もとへ迫つて來たのを見ると、もう、理性のささへを失つたやうに、

「この野郎つ」

喚いて、轅のそばへ、寄つて來たかと思ふと、腕をのばして、藍色の様に紫の綱房の垂れてゐるその簾を、ばりつと、力にまかせて、引き千斷つた。

裂けた御簾の綾や竹が、御綽の巣のやうに、弁圓の兜巾へかぶさつた。そして、簾のうちの綽空の横顏が、玉を拂つた目のやうに、鮮かに彼の眼に映つた。

兩年の仲恨と、呪ひとが、弁圓の腳の先から渦身へ燃えあがつた。彼は、簾のうちへ、唾を吐きかけて、早口に、

「破戒坊ッ」

と、罵り、

「それでも、綽空は、人間か、僧侶か。なんの破れだツ、馬鹿つ、佛陀千年の傳統を冒瀆する痴漢め！　かうしてやる！」

杖を持ち直して、ふりかぶると性善房は、後から組みついて、

「不埒者つ」

投げようとしたが、弁圓も強かに反撥した。却つて、性善房のはうが危いのである。番明はそれを見て、

「おのれ」

と、弁圓の肩を、棒で打つた。

轅の上からその時初めてした綽空の聲であつた。

「――これつ、二人とも、控へぬか」

「はつ……」

「他見すな！　退くすな！」

「はいつ」

「轅にかかる石、罵聲にひとしいもの、それらに關ふな、恐ふな。ゆくては、本願の彼岸、波も打て風もあたれ、ただ眞證の綽空へわれらの道は一すぢぞと思うてすすめ、南無阿彌陀の御名號のほかものいふはなしと思へ。石に打たるるも南無阿彌陀佛と答へ、唾さるるも南無阿彌陀佛と答へるがよい。――見よやがて、この衆の大衆も、それについて、南無阿彌陀佛を一音にとなへ奉る日のあることを！」

「笑はすな！」

弁圓が、ふたたび跳びかからうとするのを振りすてて、

――なむあみだぶつ！

――なむあみだぶつ！

血にまみれた顔も拭はず、汗にまみれた顔も拭はず、性善房と番明は眞向きに轅をひき出した。この聲、この力、天地に響けとばかりに。

――なむあみだぶつ。

――なむあみだぶつ。

海賊の黄金時代

髑髏と腿骨の黒旗を偲ぶ

別枝達夫

ものみな焼き溶す様な赤道直近の太陽のもとに照りかへす白砂の帶、その眞白な線を縁どる様に生ひ連らなつた高い熱帶樹、此處はウルトラマリンの大洋の眞中に――これを造つた神すらも恐らく今は忘れて了つたらう――ポツンと浮いた孤島の眞殺だ

鬱蒼い森林の間から突然けたたましく怪聲を上げて飛立つ熱帶鳥の群は、孤島の神秘と平和とを蹂躙つて上陸する闖入者達に可厭い鬼威と罪難の聲を浴びせかける――「海賊」といへば先づこんな風景が浮かぶだらう

鬚だらけの潮風に焼けた顔に、物凄く見開いた眼、額の邊りには刀傷か、露はな腕には彼等の運命を嘲笑するかの様な綺麗な刺青が見えるかも知れない

……×……

さて記錄に存する西洋最古の海賊は「オデツセイ」に描かれたフェニキア人で、日本では「續日本紀」に海盜の出沒の記事がある。現在ですら西支那海には屢々海賊の出沒を見ると言ふ。一言に海賊と言つても彼等にも歷史があり傳統があり、階級もある

チェリアス・シーザアを捕へて莫大な身代金を掠つたと傳へられるキキリア海賊、金で飾つた船尾と帆桁、銀張のオールを閃かせ栗色の帆に風を孕み地中海沿岸の都市四百以上を荒掠した地中海海賊さては波荒き北海の荒濤を越え歐洲諸國を荒し廻つた大掛りな海賊民族ヴアイキング

或ひはキリスト教徒數萬人を捕へて奴隷とした異教徒ムーア人の海賊諸に遠く東方の海では八幡大菩薩の大旗を掲げ海に陸に倭寇と恐れられた日本の海賊――然しながら之等古代中世の海賊に増して吾々の興味をひき、吾々が海賊といふロマンチツクな名稱で親しみを持つてゐるのは十六、十七、十八世紀のそれであらう

……×……

彼等はもはや海上の漂泊、名も知れぬ海賊ではなく、吾々の眼前に英雄化された名前と共に計り知れぬ財寶を持つて登場する。彼等はもはや貧乏漁師の伜や、殘忍で無智な野蠻人、餓えた沿海の窮民ではなく、或る時は女皇の御前に跪づく騎士高紅のマントに身をつつむ宮廷の伊達男であり、或は珍貴な外國鳥、黄金製の裝身具を飾に眼を細くする紳士であり、或る者は黄白の奴隷に傅かれた海賊植民地の王であり、或る者はアメリカ植民地の富を獨占し、異端糾問の名の下に新教徒を火あぶりにする西班牙國王を相手に、海賊に名を假りた復讐船を操縦する

或る者は憎むべき西班牙總督に脅迫状を叩きつけ海上に陸上に出沒し「西班牙の國庫を空にすると云ふ愛國的目的」で掠奪しようといふ

彼等は近世初期の國際間の紛爭海上における絶えざる戰爭の中に揺込まれ、或ひは國家の默認を受けたり、國王に利用されて海盜を働いてゐる

近世の海賊は此の様に屢々亜細亞な海賊としてではなく、背後の近代國家とタイアツプしてゐる點が異常な興味をそそるのである

……×……

フランシス・ドレイク・サア、ウオルター・ゴローリー、カーベンデイツシュ等は「貿易と戰爭は彼ひちや」とか、或ひは「歐洲諸國の君主の中で余ほど海賊國に努力するものはない」とか高言する英國女皇エリザベスの下で、アメリカの西班牙植民地を荒掠し、ドレイクの如きは「金貨の大箱十四、八十封度の寶畫の純金、寶石、銀の延べ棒二三〇〇本等總額數千萬弗」の掠物を持歸りその中半分以上を女皇は滿面に笑みを浮かべて嘉納したのであつた

當時の英國民が海賊國民と綽名される以上、海賊の上前をはねる彼女は正に海賊女皇の名を恥かしめないであらう

佛蘭西國王チヤーレス二世も大宰相リシユリユーも海賊船を援護して印度洋に獲物を漁らせたと云はれる

英國から、佛蘭西から、和蘭から黄金や、珍貴な舶來品、香料を掠奪する海賊商人、偕止等が合資といふ形式で海賊船を出し、その配當は屢々數百、數千パーセントに上つたのであるが、華やかな宮廷に集ふ貴族、廷臣、貴婦人達の歓間に、指に、或は壯麗な大廣間の食卓の上にこの様な素情の知れぬ海上の獲物が飾られてゐると想像することは何と我々を愉しくさせるではないか

……×……

キヤプテン、チヤーレス・ジヨンソンの著「最も兇惡なる海賊の掠奪と殺戮の歷史」は一七二五年の發行であつて、一七一七年―一七二四年の僅か八年間の海賊の記錄にすぎないに拘らず一七世紀末より一八世紀にかけての海賊の黄金時代に兇名を轟らした海賊三十餘人とその仲間を網羅してその大規模で奔放な掠奪と、冒險と、殘忍な殺戮のあとをヴイヴイツドに描き出してゐる

……×……

海賊といへば髑髏と腿骨を組合せた黒旗を想ひ、昔から黒旗を海賊の象徴の様に思ふ人々はこの旗が用ゐられたのが、海賊の黄金時代の中、一七〇〇年から一七二二年の僅か二十餘年に過ぎぬことを知れば恐らく奇異の感に打たれるかも知れない

初め彼等は自國の旗を揭げて戰ひその外に抵抗する者は容赦せぬことを意味する示威的な赤旗を揭げた

黒旗が用ゐられる様になつても國旗は依然赤旗と共に用ゐられ敵の目を眩すために他國の國旗を用ゐたこともある

……×……

長さ三呎半、幅三呎、高さ二呎半の長方形で鐵の帶で嚴重に巻き鋲で打ち固めた木箱、數萬弗に上る英、佛、西、獨の貨幣、寶石、數百の黄金の指環、耳環、首飾り、時計――總額百五十萬弗を超えよう

これはポーの描いたキヤプテンキッドの埋めた財寶である

……×……

キッドだけに限らず數へれど海賊の數ほどあらう海賊といふ海賊が夫々數十萬數百萬弗の財寶を波の間から陸稍の様に掠め取つたことを想ふ時、たとへその殆どが酒や賭博に浪費されたとしてもその殘りは何處へ行つたらうか？　此處に海賊につきものの財寶の埋藏といふ傳說が生れるのである

名家敗退將棋（其六）

（石井氏一回勝二回目）

香落　六段　△石井秀吉

四段　▲鈴木禎一

△石井氏（持駒）歩桂

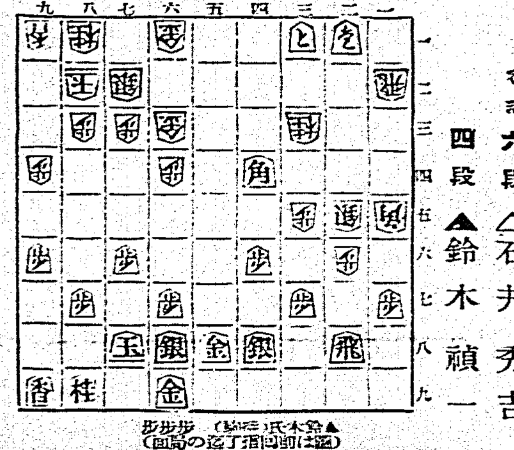

▲鈴木氏（持駒）歩歩歩（圖は前回指了の局面）

▲三五角△一四飛▲三三と△三四歩▲四四角△二四角▲三三角成△同角▲同と△一七飛成▲二九飛△二七歩成

△石井六段曰く　一四飛は敵に三二と引かれはするが何とかして飛の成込みをと思つたが餘りよい手ではなかつた

▲鈴木四段曰く　三五角は他の手では二四角と引かれるので絶對でした敵飛を捌かさない工夫が必要です

▲鈴木四段曰く　四四角はいづれ飛は攻付けられる味ひとなりましたそれでもと金が働くので段々味が顛くなりました

△石井六段曰く　一七飛成は他によい手があつたかも知れないがと金を作れば自然攻めに利き駒得となります

◇大崎八段評　鈴木君の三五角は手筋で先に敵飛の活躍を制してゐる石井君の一四飛は惡い手じがしても直ちに三四歩では一六歩同銀一三歩で二六角の交換が生じ面倒となる君が自迅したは容むべきではない、鈴木君の四四角は矢張り一六歩と突いて二六角引きの交換を求むべきであつたいづれ敵飛の成込みはさへられないので矢張り自飛の捌きを作るべきである、石井君の二七歩成は絶對で此のと金が必す捌け駒得となるは說明までもない

夏の樂しみ

朝顔づくり（上）

木村武山

朝顔栽培は私の夏の樂しみの一つそれも見事な大輪に咲かせた花を眺めた時よりも前夜就寢前に蕾を見に行つて、綻んだ蕾の寸法を目で計つて、明日は六寸かな、この分では七寸近い花になるかもしれないぞ、などと明日のお正月を待つ子供のやうな樂しさ、この上もなく樂しく愉しいのである

自分のお氣に入りの鉢を座敷などに取入れてためつすがめつ伸びを止めたり不用の芽をつみとつたりする所にも、人知れぬ栽培の苦心があつて又樂しみなもの、少し經つてくると、花の咲く頃に待ちきれず三時といふのに早くも床を離つて咲花を見にゆく、お隣で花が咲いてから又一寢入りといふやうな事になつて了ふ

私の所で作つてゐるのは東京の木造りに屬する所謂行燈仕立といふやつで、直徑八寸高さ九寸ぐらゐの素焼鉢に手を三本立てて、肥金で藤作を得つたものである

種下しは五月の十日から廿日の間に行ふ。四五日經つと發芽するが、土から出したものが今月は二つ出たが、一たい何芽發芽するだらうなどとそこで先づ第一の苦勞が起きる。一、二日經つと出てきた葉の大小曲直にも氣が揉めるあて事る。雙葉が出て三四日のうちに小鉢に一本づつ植代へ、七八双葉が出揃つた所で始めて大鉢に移す。

この間も葉の成育の狀態が氣になり、毎日のやうに醫師の爺さん相手に今年はよく出來たとか惡いやうだとか云ひ乍ら一時間は話しこむ

愈々大鉢に移してから四五日して手をやり蔓をまきつける、蔓は二尺位まで延ばす。これから後は肥料水と肥料を適當に與へる。肥料は強すぎていかず弱くていかずそこがコツと云はうか。私の方では、一、二年寢かしてよく腐れた豆粕の水をやつてゐる

花は七月十日ごろから咲き始めるが、毎日一花づつ五、六花ぐらひ咲かが見頃である。從つて十五日から二十五日ごろまでがまあ盛花の時節と云はうか。世間には徒らに大輪を競ふ人もあるが、我々畫家に云はすれば矢張り色の冴えた、花の品質、葉の趣、などを主に作を愉しみたい

花をよく見るためには、夜は雨戸を開けて一合ぐらゐの[illegible]與へるといふ方法もあるが、[illegible]これは素人にはお[illegible]ものではない

優良 清涼着（ホームドレス） 通信特價提供

◇阪急の清涼着は清新で型が優美に出來て居ります

◇阪急の清涼着は安くて品質がよく出來て居ります

◇此品を期末處分の爲に特價にて提供致します

◇阪急の奉仕品に就いて御高評を仰ぎ度く存じます

型は左圖の通りでありますが模様は種々御座います。寸法は約二尺八寸、二尺九寸、三尺の三通であります。御用命の節は、御好み、御年頃、色合、寸法、番號を御申添へ願ひます

送料

數量	內地	臺灣滿洲
一着	〇・一五	〇・四二
四着迄	〇・二一	〇・四九
九着迄	〇・三三	〇・六二
十四着迄	〇・四五	〇・七五

① 綿縮又はポプリン、プリント地　〇・八〇

② 綿縮又はポプリン、プリント地　〇・八〇

③ ポプリン、プリント地　一・〇〇

④ ポプリン、プリント地　一・〇〇

⑤ ポプリン、プリント地　一・二〇

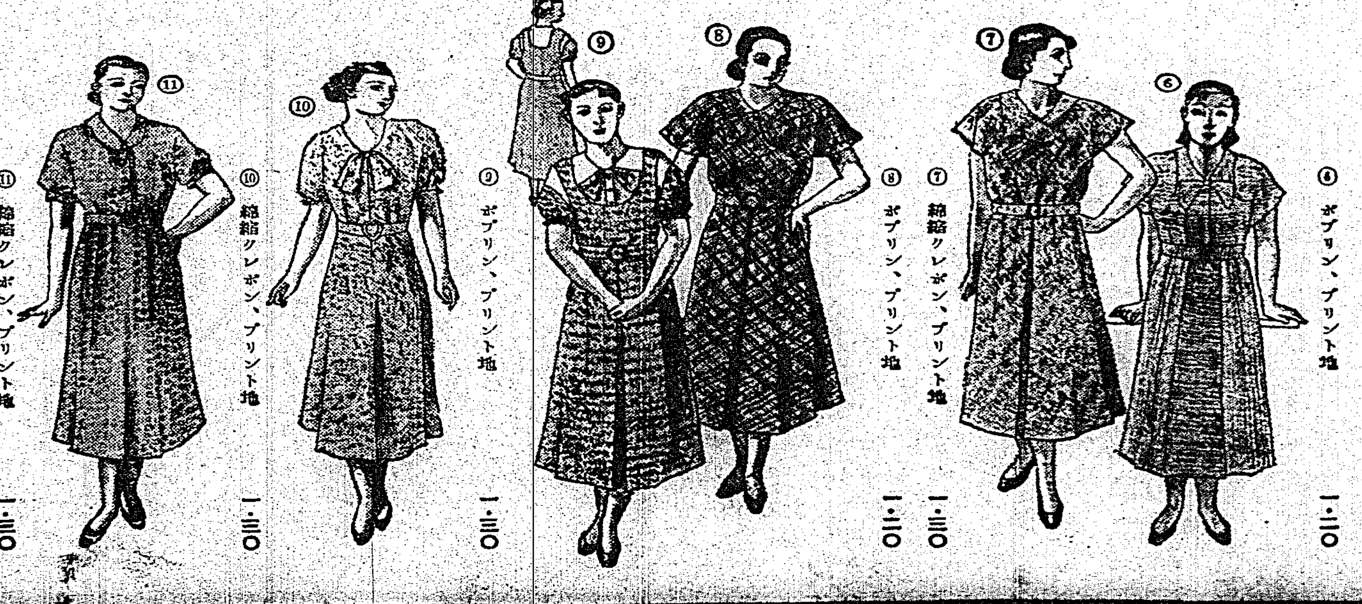

⑥ ポプリン、プリント地　一・二〇

⑦ 綿縮クレポン、プリント地　一・三〇

⑧ ポプリン、プリント地　一・二〇

⑨ ポプリン、プリント地　一・三〇

⑩ 綿縮クレポン、プリント地　一・三〇

⑪ 綿縮クレポン、プリント地　一・三〇

出來得る限りよい藥を　出來得る限り安くして　出來得る限り多くの皆樣に!!

阪急共榮藥

一、高貴藥配合の優良藥であります

一、他の企て得ざる廉價藥であります

一、副作用、習慣性のない名藥であります

若し御近所の藥店にない時には直接當係迄御申越し願ひます

胃腸病には	阪急共榮健胃消化錠	壜入 六十五錠	〇・二〇
下痢止には	阪急共榮下痢止	壜入 六十五錠	〇・二〇
便秘には	阪急共榮通じ藥	壜入 六十五錠	〇・二〇
頭痛には	阪急共榮頭痛錠	壜入 四十五錠	〇・二〇
寄生虫には	阪急共榮虫下し	壜入 六回分	〇・二〇
御家庭には	阪急共榮藥十點セット	美裝木箱入	二・二〇

送料　壜入　十五個迄　〇・四二　十點セット　〇・六二

御注文に就いて

振替にて御申越し下されば、直に代金引替にて御送り致します（代金引換料五錢）振替を御利用の上御品代、送料を前以て御送り下されば安全、確實且御手數も省けます。鐵道（船便）代金引換は勝手乍ら御取扱ひ致しません

阪神急行電鐵株式會社直營

大阪梅田　阪急百貨店　通信販賣係　振替大阪八〇九

豫定本月末發表 府及地方廳異動
高雄知事外廣範圍

總督府地方廳等。勅任級奏任級大異動。豫定至本月末發表。蓋因設置新官制。以補充人員爲根幹。人材本位調配。而其範圍爲府內外局之奏任課長。廳長地方部長級。地方理事官。技術官。中等學校長等。頗互相當大範圍。此次異動。資格者凡約十名。特進五六名。而由內地特任者。外事課長之坂本龍起氏一名。或二名程度。唯無一復活者。又退官風傳之勅任級。西澤高雄州知事。爲開後進之途。決意勇退。他如行政官特選組之最高佐藤彰化市尹。以自發的退官。其他三等級二氏。及瓜栗中州內務部長。吉岡大湖郡守。彰化市助役等。爲養疾不得已退官。似將實現爲關此等位置。地方理事官級以上。遂有榮轉栽轉之異動。其中空席之高雄州知事一席。候補二等官。多至三十名。何者幸運。現尚不明云。

蓬米暢銷 不壓迫內地米
因產地減收

東京五日本社特電。稍早季蓬萊米。本年因耕作面積增加。初料有九百萬袋以上之收穫。對內地米或加脅威。米價親爲一大軟材料。昨今蓬萊米盛出期結局米價得以維持强調。乃因臺灣天候不順。耕況不良。實收額豫想七百三十萬袋。控除島內消費五十萬袋。則移出數量六百八十萬袋。却減於前年二三十萬袋。似此現象。最初豫想全部。而至七月移出三百萬袋。本月中更料想移出二百萬袋。九月以後移出力極少。既移入之蓬萊米。因市中在米少欵。得以順調消化。不至屯積且價亦維持高價。內地米壓迫之脅成已解消云。

蓬萊十圓
發會新高值

內地三伏以來。天候快晴氣溫上昇。稻作病蟲害。受米暢銷。誘發買氣。五日後場。當限迫至三十二圓。先限亦至二十九圓八十錢。爲新市發會以來新高值。蓬萊米後場援受休會。而州外人氣頗強。六日蓬萊米前場當限九圓八十五六錢。中限九圓九十一二錢。先限九月二十日限新市發會。自九圓九十八錢起至十圓。稱新高值。

宜蘭地方四日豪雨
田浸水五百餘甲

宜蘭街方面。前月二十九日發風雨以來。連日降雨至去四日午後五時。雨量更多。依臺北州農會宜蘭支會調查。四日夜雨甚。九十八粍。一坪一石七斗九升五合。而郡下礁溪庄管內。田浸水處不少。依五日調查。浸水計五百八十餘甲。

徒步連絡
東海乘合車

花蓮港、臺北間電話線。四日來豪雨。至五日朝不通。至下午二時半復舊。而東海乘合車。以途中徒步連絡一處。花蓮港正午發。中止運轉云。

移民村墓地
認可二村

花蓮港廳三移民村共同墓地遷徙問題。決定一村設一處。經選定土地。對督府申請拂下該地。日前接到吉野林田兩村認可指令。而豐田村。不久可得認可。爲是久懸之墓地。經得解決。村民亦親自已之村。爲永久墳墓。安住樂業云。

花蓮觀光館
設鄉土館 改製公會堂

花蓮港觀光協會。去三日午後七時。在廳會議室。開鄉土紹介部委員會。有阿部庶務課長外委員十餘名列席。定刻。阿部課長說明原案。即爲紹介花蓮港特產品。利用博覽會開催之機。擬永久的設置鄉土館。將現公會堂。改造一部。陳列蓄產品。其他重要物產。得議場贊成決定。乃散會。又鄉土館設備費四千圓中。千五百圓充改造公會堂。不久開街協議會。求贊成。然後興工。按九月末竣功。陳列各種物產云。

國體明徵具體處置 將來對策發表
但除軍當局統帥權所關

東京六日電。國體明徵所關。政府具體處置。白根書記官長。方集各省次官。從來所提出各對策資料。而爲整備。去五日午後四時。即將將來對策發表。但除陸海軍兩當局統帥權所關事項。其對策如左。

一、各省於其所管事務中。而萬全之。利用常設講習所。或定例各種講習會。力以明徵國體。資之時開修養講話會。作興其修養精神。利用其機會。特努力於國體明徵。又對一般大衆。函養國體觀念。隨時開講演會。

一、國體明徵所關資料。作成配布。資其教養。

一、文部省。使直轄學校特別講義。徹底國體明徵之主旨。

政府具體策 太微溫的
陸軍且別籌

東京六日電。國體明徵所關具體方策。陸軍特別關心。注視政府今後處置。其部內工作。既於教育總監訓示。或師團長會議。參謀長會議等。十分已盡。再無必要。元來陸軍排擊機關說之理由。非陸軍部內爲其說所毒害。而要部外所傳。將來有影響於部內。其就政府國體明徵之實行。且極力支持之。但五日政府所發表。具體方策極微溫的。陸軍近或具體提示方策。以爲參考意見云。

美濃部博士 司法處分
徵檢事正意見

東京六日電。政府既辭明排擊機關說。所餘爲美濃部博士司法處分問題。檢察局首腦部。或來十六七兩日。在司法省。開全國檢事正會議。徵其意見。以爲參考而除之議。有力高唱云。

選擧檢束 警保局徹底策
總動員派全國

東京六日電。內務省警保局。期今秋府縣議員。並明春衆議院議員總選擧。適用改正選擧法。嚴加檢束。一掃選擧界之積弊。訂來十七日。召集全國警察部長會議。而由後藤內相。唐澤警保局長。嚴密訓示指示。更擬於會議前後。將警保局各課長事務官。派遣全國。期至下級警察官。亦徹底改正選擧法之趣旨。取締精神之徹底。唐澤警保局長。先訂來七日。召集關東以西。中部。近畿北陸中國四國地方各府縣警察部長開地方別警察部長會議。聽取各地實情。總期嚴正公平徹底檢束方針。鼓舞士氣云。

灤州事件意外重大 中華政府狼狽異常
電請蔣汪何諸氏速示辦法

北平五日電。北平政務整理委員會委員長代理王克敏氏。接酒井參謀長等抗議。直召集政務整理委員會首腦部會議。協議灤州事件對策。報告南京政府。在四川蔣介石。在青島汪兆銘兩氏。報告事件內容。並抗議內容。電請速示今後對策。又北平軍事分會主任代理鮑文樾氏。亦同報告軍政部長何應欽氏。電請指示。華方以爲意外發生大事。極爲狼狽云。

汪行政院長 經過良好
近可歸京視事

上海五日電。據外交次長唐有壬氏發表。青島靜養中之汪行政院長。其後經過良好。本月二十日頃。可退青島歸南京。以視政務。待汪歸京。對日積極策。可具體而行云。

强外地支配權 慫應設拓務省
祁氏且提案

華府五日電。維爲特別選出共和黨上院議員祁武遜氏。近有對米國海外領有地之支配權强化。慫應設拓務省。提案議會之言。其理由如左。米露之今日世界情勢。米國所有海外領有地。爲防衛。而强化支配權者。自保太平洋平和亦爲必要不可缺之要件。況比律賓諸島。防衛需强。尤不可忽云々。

全島暴風農產被害 南州甘蔗水稻最多
花蓮港亦巨澎湖殆無

殖產局農務課。對七月二十九。三十兩日暴風雨。農作物被害數字。調查發表。甘蔗被害最多。臺南州下被害甲數三萬九千甲次則臺南州下水稻亦多。澎湖廳被害若無。臺東廳芭蕉其他被害些少。花蓮港廳甘蔗十五萬圓。果實二萬六千圓。芭蕉七千圓柑橘一萬五千圓。其他約七千餘圓。

彰郡特殊農作 獎勵磋商
籌帽子共製販

彰化郡特殊農作物。獎勵磋商會。去五日午前九時在郡樓上會議室開會。出席者爲郡下各街庄長。農業組合職員。篤農家等。而郡按井郡守。外間庶務課長。移本勸業主任等亦臨席。首由外間課長。宣告開會。按井郡守訓示。繼人議事。即州郡內示方針。由移木主任。詳細說明。互開陳意見。然後贊成原案。正午休憩中食。午後一時再開。對帽子共同製造販賣所之設置。由州內示規程等。經福井書記說明。亦照原案滿場贊成。力添念設。右議至午後四時閉會。

七月臺北州下檢米 蓬萊三等僅二成餘
圓糯三等多至七成餘

據臺北州米穀商同業組合調查。七月中臺北。松山。萬華。板橋。樹林。士林。北投。淡水。蘆尾。新店。鶯歌。山仔腳。宜蘭各檢米出張所管內檢查米成績如左。

	蓬萊米
三等	一二三、四九七袋
四等	六八、〇〇〇袋
五等	一九、一五九袋
等外	一、二〇七袋
計	二一一、八六三袋

	圓糯米
三等	八、八一三袋
四等	二、六六九袋
五等	二二九袋
等外	二二袋
計	一一、六三三袋

即蓬萊米三等二成餘。四等約六成。五等一成七分。等外一分餘而已。二等米全無。圓糯米一萬一千六百三十三袋中。三等七成餘。四等二成四分。五等及等外無幾。總之。一期蓬萊米三等占三分一以上。圓糯米無多。大宗乃是蓬萊米。而三等米僅二成餘。殊爲不良。然自七月下半以後。標準米既企定。即三等米約有四成餘。此係土礱間製米成績。若產組之米則除外云。

大溪某屠戶 騙取豚畜
得金費消賭博

大溪郡。大溪街。新街人游新旺。年三十五。業獸肉販賣。本年舊曆。清節前向同街。字下街。邱民生外數名騙取肉豚十餘頭。價達二百餘圓。事入當道之耳。數日前。游被郡警察課拘去。訊問之下。自白該金項。費消于賭博。間連累者達二十餘名。去四日。由鍾司法主任。一々拘引。取調中云。

警丁斃於岩石

竹東郡警地。舍加路社駐在所。警丁馮堯逸。年二十五。去三日午後一時四十分。赴同郡桃山社駐在所西北約二十五町之桃山埠頭。從事崩壞復興作業。工作中。遭上方大岩石崩壞負傷甚重。即舁開業醫處治療。不同日午後四時四十分死亡。

殘氷問題不解決 仲買人覺悟廢業
四日會集要籌善後

臺北市中央市場市營製氷殘氷市中流出問題。藏元對市役所。相持狀態。藏元一邊度對州勸業課陳情。適進于貫徹目的。市役所一遂。以藏元一遂。攻擊目標之殘氷十噸數字不承認。因主張五噸說。故當其解決之州勸業課。亦無由措手。目下只就問題解決核心之中央市場冷藏用氷。果需要若干。爲之基本調查。何時解決。尙未可料。一面市內氷仲買人。以問題未決。而市場殘氷以次出售。于營業上一大脅威。去三日。仲買人代表六名。訪問製氷同業組合。若問題不解決時。除二三仲買人外。一同廢業。脫離州及組合之取締束縛。而以自由立場。繼續營業。不得已無視州知事認可價格。由二三仲買人一貫八錢。而售十二三錢。求爲諒解。仲買人一同。于四日午後。會集于市內。蓬萊閣。種々磋商。萬一該仲買。實現窮極的戰術。爲市民一重大問題也。

同業組合 嚴重注意
河野主事談

據同業組合河野主事所談。誠難措置問題。仲買人窮境。固可十分同情。然當其取締之組合。如是亂暴辦法。殊難贊成。乃爲嚴重注意。大體因市營製氷一遂無誠意。故問題未解決。市場所屬仲買人十三名。競爭激烈者。以六錢大賤售出。而其損失。轉移于病院等。現如市內某々私立病院。無視認可價格。每貫售以十錢者。仲買人經握此等證據。如不善用。對市民大迷惑。故希市場一遂相逸。以便解決之也云々。

基隆市役所 設選擧場
訓練諸係員

基隆市役所。爲選擧訓練。去五日午前十時。在二層會議室。設選擧場。正面設選擧長席。右邊入口。置警官席。州立會人席。開票係。左邊爲選擧係員席。及置投票用紙區分箱數箇。又投票場爲防混雜。置障椅甚多。且立阻攔板。使一人得以秘密記名。以上整備後。使係員訓練之。又開票時間。于票要裁十五分間。在基隆市有權者六千五百名。須要一時四。五十分得能決定當選者。而選擧場。使一般市民。自由觀覽云。

盜配達小包中眞珠
犯人一串在臺南地方法院
各由檢察官求刑

本年六月中旬。臺南警察署。莊田張。御手洗。陳各刑事。破獲之臺南郵便局集配人。盜取配達小包中之眞珠案。其後正犯臺南市壽町二丁目。郵便夫葉德仁。年二十四。並共犯元郵便夫。明治町三丁目。蔡提銘。年二十九。白金町三丁目楊辰汪。年三十六。臺町一丁目。眞珠販。張蔡氏紅日。港町二丁目。蔡進治。年三十一等。經署川野司法主任之審訊。以竊盜。詐欺。郵便法違反罪。案送臺南地方法院。去五朝十時。于該院刑事單獨部。由志郎判官承審。坂元檢察官干與。再行詳細之審查。坂元檢官。乃起就犯罪事實論告。對葉德仁。張蔡氏紅日。蔡提銘三者。求刑懲役各一年半。楊辰汪二年。蔡進治一年。宣判定來十二日。事緣葉爲郵局集配人。司理小包。而南市眞珠商許圓。寧臬。陳允文。黃能等。自客年來屢次由內地神戶。郵寄眞珠到南。而在被從中抽取。或以假者脫換。被害頗々。莫名其妙。總以配入之眞珠。有來歷不明處。未敢鳴官。迨後損失既多。痛定思痛。乃和盤向警署聲明。於是警署諸刑事。由而偵諜。後聞有孫販張蔡氏紅日者。以賤價之珠求售。遂捕之訊問。全案大白。蓋張蔡氏。業珠販。常出入各大珠商處。知各珠商之所爲。擬以計盜之。以其事告之前者於臺南驛前。脫換人家走私金塊皮包之楊辰汪。楊更謀之元郵局集配人蔡提銘。游說現職集配人葉德仁。以各珠商所配之眞珠。係走私品。竊取之。渠必不敢聲張。更葉方在大肆揮霍之時。爲所動。如其教。出此越軌行爲。蔡進治與彼輩有關。且曾脫換李錦成之允皮云。

蘭陽三郡代表上北
陳情開坪林尾路續報

蘭陽三郡與臺北市連絡之坪林尾道路。在督府經決定開鑿。僅俟大藏省查定而已。然何時興工。尙難逆料。爲是三郡民代表山瀨。佐藤。黃三州協。林宜蘭。陳羅東西街長。搭六日午前六時二十五分列車。赴臺北。訪問野口知事。松本道路港灣課長。堀田交通局總長。就前記道路促進。詳細陳情。然後歸去。

新埔柑出組 三幹部被拘
犯背任罪

新竹郡新埔柑橘出荷組合幹部。劉石材。范春生。陳濱海三名。去三日突如被新埔分室拘去。嚴重查究中。據聞三人利用組合幹部地位。擅用組合旅費。及給與組合員以外之運賃割還金。致犯背任云。

花蓮港廳公學 被害六萬圓
二部教授

花蓮港地方。前月暴風雨。學校關係被害。多至六萬圓。即壽公二教室全壞。太巴塱公倒壞二教室。馬太鞍公同一教室。鳳山公半壞四教室。拔子公同三教室。北埔公同二教室。瑞穗公同三教室。右復舊費。現對督府要求中。然至九月新學期。難得復舊。爲是各學應急對策。將執二部教授云。

在南投郡二重埔 奪婦女金絆鍊强盜
在和美停車場前就縛

既報去三日午後二時頃。南投郡名間庄。二重埔道路上。發生强盜向婦女搶奪純金製絆鍊。查犯人旨新高郡集々庄水裡坑人黃源和。年二十二。彰化郡當局接報。急張非常線。欲捕捉之。就中和美派出所員一同。更覺留意。至五日午前六時。在和美停車場前。搶鬪後捕之取調後解郡。據稱逃走經路。自現場奪金絆鍊後。即特往賣于同街金泉金銀商。得金六十二圓。顛買手錶一個。潛入和美。更買金戒指一個。餘金藏在身中。罪跡已明。司轉交南投郡守安。吳兩刑事押回犯罪地云。

久病難治
巡查開銃自殺

嘉義郡警察課會計係補助巡查三成祭太郎。年二十五。去五日午後一時餘。在宿舍以自己所持之銃。自擊咽喉。登時斃命。聞其原因。爲獨身久病難治悲觀而出此云。

漂著死體 嫌疑他殺
附之解剖

臺北州淡水郡八里庄大八里分字渡船頭四百十四番地前淡水河左岸。去五日午後四時半。有被慘殺死體漂著。同郡警察課接報。課長以下。急赴現場調查。爲本島人男。年三十左右。左手肱關節切斷。上方三寸之處。受刀傷。右手第一指。同第三指。皆自第二關節切斷。他殺嫌疑濃厚。人相五尺三寸面丸。著白色襯衣一枚。短袴一枚。經過約一週間全身腐爛。面目模糊難辨。六日早。仰檢察局指揮。解剖死體云。

羅東

麻竹筍況　羅東郡下麻竹筍。年產四萬餘斤。現屆盛出期。而最近每日有一千六百餘斤上市。因受好景氣之影響。價格百斤二圓五十錢左右。比客年當期。加昂五十錢云。

議同窓會　關于羅東公學校卒業生。同窓會日程。去三日午後七時半。在同校事務室。開幹事會。定刻指宿校長致辭。次附議校友會總會日程。決議來十一日午後二時。開于同校講堂云。

新竹

貸乾好評　新竹郡自本年獎勵貸乾法。成績頗佳。去七月末日同郡湖口庄。受檢米三千六百四十七袋。就中二等五十三袋。三等三千二百五十八袋。四等三百三十六袋。同香山庄二等四十袋。三等三千五百三十六袋。四等二百五十二袋。五等二十三袋。回顧客年中新竹米。殆無三等米。皆四等或五等。眞不勝隔世之感。去三十一日臺中平野檢米主任。來新觀察。彼亦稱讚云。

組長後任　新竹郡關港庄長兼關港信用購買販賣組合長許三全氏。者番庄長任滿辭退。而組合長後任。去一日午前十時。由長島郡庶務課長臨席。開臨時役員會。推林柄生氏爲後任組合長。得滿場一致承認云。

東石

講演日程　東石郡當局。爲國來十月。地方制度改正。使一般知悉選擧法之徹底。爰以田中郡守。小田庶務課長。中村園三氏爲講師。定去五日起。來十三日止。向郡下各部落開催第二回講演會。日程及講演場所如左。八月五日朴子及六腳。蒜頭廍及崩山。東石及栗子崙。六日國子內及蒜頭。六腳及廣東。七日後壁及鴨甘蔗。新埤。八日牛挑灣。六斗尾。水虎寮。九日下寮。朴子及鹿內。十日過路子及溫厝。六腳青年會館。十三日蒜竹。

模擬選擧　東石郡當局。爲國來十月。地方制度改正。選擧法之萬全。擬來十日起。至二十日止。對郡下各街庄。舉行模擬選擧。使他日選擧法之完全。無有遺憾云。

彰化

賭案送局　去月二十四日。彰化郡警察課。以賭博罪。和美庄鄭人陳火傳阿錢兩兄弟。外十數名。大賭博及煙案。關於司法係取調中。五日午前九時。附一件書類。送局究辦云。

開理事會　鹿港漁業協同組合。定七日午前九時。在該街役場會議室。開理事會。附議事項。即創立登記申請。及役員選擧云。

衛生檢查　彰化警察署。爲豫防傳染病起見。得州衛生課木原技手。五日來召由大飼衛生係前導。向市內諸飲食物販賣店。施行一切檢查及注意云。

事務研究　新竹郡街庄事務研究會。去五日午前九時。開於郡會議室。郡下各街庄長及書記約三十餘名列席。研究街庄事務。午後一時。同赴南寮海水浴場。開懇親會。至五時解散。

減折再延　爲新竹臺中兩州下震災。交通局鐵道部。對于兩州復興材料運賃。減價五折。限至七月末日。然因種々事情。搬運未完。故再延至八月末日。地方災民十分喜悅也。

文壇

湘沅遺草序

芸兄湘沅歿。其門人蔡致輝君。搜羅遺稿。欲付剞劂。以余與兄。皆赤崁城人。居同里。共出蔡玉屏夫子門。學同師。又皆在臺灣日々新報漢文部。同操觚。交誼素敦。欲余一言。余深嘉蔡君之志。足以愧世之背師誼。忘師恩者。爰爲略述其生平。兄訥於言。而敏於行。憤時嫉俗。常自謂一肚皮。不合時宜。古今書籍。殆無不窺。胸羅萬卷。學問淵博。而尤癖於詩。人號爲詩痴。酒後茶前。聚首論詩。唐宋如何。元明如何。清又如何。剖析入微。聽者忘倦。因所學不只一家。所作遂不囿一家。其抑鬱牢騷之氣。胥洩之於詩。故多慷慨悲歌之作。其措詞命意。時或與古人相類。余告以前哲有云。吾人閑居時。心中宜有古人。及落筆時。心中宜無古人。平居有古人。而學力方深。落筆無古人。而精神始出。兄平居有古人。而落筆亦有古人者歟。應曰。我亦不知其所以然。但覺自奔赴腕下。李杜爲詩之聖。其詩之於古人。不獨有意似者。甚至有詞似者。彼豈故爲剿襲者哉。後乃闢詞意之與古人似者。推陳出新。苦心之跡歷然。素以維持風雅自命。瀛社創立。蓋大與有力焉。斯集刊行。讀其詩。可以知其爲人。並可以知其學力也。是爲序。

昭和乙亥花朝日

同學雪漁謝汝銓序於稻江蓬萊角樓

會事

▲嘉義署。關于地方制度改正。訂來八九兩日間。在同署會議室。開選擧取締規則講習會云。

▲臺南第一公學及附屬公學校之同窓會。定來十一日下午五時。開於市公會堂。本屆爲役員選擧期。會後。將映電戲以當餘興。會費五十錢。參加者限至來七日。向高砂町二丁目張媽成。吳柰玉。清水町二丁目煙草賣捌所韓浩川。大宮町二丁目蔡克成。本町三丁目雜貨稍。西門町三丁目黃伯墻諸氏處聲明。

▲臺南專賣支局管內。煙草販賣業者親合。此回對地方賣捌人所在地。主催高砂麥酒賓來納涼大會。麻豆區。既定於來八日午後一時半。開於麻豆公會堂。當日高砂麥酒。並島產高級煙草。儀味以外。餘興則有臺南市內。加比方。蓬萊。天國。諸珈琲館女給招待。舞蹈演劇。專賣支局音樂團。管絃演奏等。種々計劃。以冀盛況云。

商況（六日）

米況

正米市況前場

▲一期蓬萊米

當限	中限	先限（九月二十日限新甫）
九、八五	九、九一	九、九八
八六	九二	九九
八五	九三	九九
八四	九二	九八
八五		九九
八六		一〇、〇〇
八五		九九
八六		
二二六車	一二五車	七六車

期米

大阪期米前場

節	當	中	先
一	三一八九	三一三九	二九八四
二	三一九〇	三一四一	二九八六
三	三一九六	三一四六	二九八九
四	三二〇八	三一五一	二九九〇
五	三二〇二	三一五三	二九九三
六	三二〇三	三一五二	二九九三
七	三二〇三	三一五一	二九九二
八	三二〇一	三一五一	二九九〇
九	三二〇三	三一五〇	二九八九
十	三二〇三	三一五〇	二九九〇

東京期米前場

	寄	引	高	安
當	三〇八五	三〇八七	三〇八九	三〇八五
中	三〇八六	三〇八六	三〇九二	三〇八六
先	二九五五	二九五九	二九六三	二九五五

神戸期米前場

	寄	引	高	安
當	三〇四六	三〇五五	三〇五八	三〇四六
中	三〇〇八	三〇二七	三〇二七	三〇〇八
先	二八五七	二八七〇	二八七三	二八五七

株式

大阪短期前場

	寄	引
商船	四三、八〇	四三、八〇
日魯	五四、〇〇	五三、二〇
日曹	七九、五〇	七九、五〇
日立	八六、〇〇	八〇、二〇
日窒	九八、三〇	九六、一〇
日蓄	六八、〇〇	六八、九〇
倉新	七六、二〇	七五、一〇
倉綿	九八、〇〇	九八、〇〇
帝人新	六八、一〇	六八、二〇
帝人	一〇七、四〇	一〇七、六〇
東新	一三五、四〇	一三五、八〇
臺糖新	三八、二〇	—
淺野新	二二、〇〇	二二、二〇
滿洲	六一、六〇	—
宇治電	四二、七〇	四二、九〇
東電	四五、九〇	四五、九〇
大同	三九、一〇	三九、一〇
日毛	一〇三、〇〇	—
日レ	六二、〇〇	六二、九〇
鐘紡	二〇八、四〇	二〇八、五〇
同新	一二〇、四〇	一二〇、八〇
東洋紡	—	一六六、一〇
日鐵	九七、七〇	九七、九〇
大株	八七、九〇	八七、九〇
同新	八二、九〇	八三、一〇

大阪長期前場

	寄	引
大株	八八、六〇	八九、〇〇
大新	八三、八〇	八三、七〇
東新	一三六、〇〇	一三六、六〇
鐘紡	二〇六、二〇	二〇六、四〇
鐘新	一〇三、四〇	一〇三、三〇
日糖	八〇、〇〇	七九、九〇
臺糖	三〇〇、六〇	—
明糖新	—	一〇八、〇〇
商船	六五、〇〇	—
同新	四四、二〇	四四、二〇
郵船	一一、七〇	一一、七〇
同新	五〇、八〇	五〇、八〇
日魯	一四、九〇	一四、九〇

東京短期前場

	寄	引
日糖	八〇、〇〇	—
臺糖	三〇〇、六〇	—
明糖新	六五、〇〇	一〇八、〇〇
商船	四四、二〇	四四、二〇
同新	一一、七〇	一一、七〇
郵船	五〇、八〇	五〇、八〇
同新	一四、九〇	一四、九〇
日魯	五四、三〇	五四、〇〇
同新	二六、三〇	二六、二〇
日蓄	六九、二〇	六九、一〇
帝人	—	九八、五〇
日石	一〇八、〇〇	一〇七、七〇
同新	—	—
北炭新	一二、八〇	三七、五〇
宇治電	四一、七〇	四一、七〇

東京長期前場（東新以下）

	寄	引
東新	一三五、四〇	一三五、七〇
大新	八三、〇〇	八三、〇〇
鐘紡	二〇七、三〇	二〇八、五〇
鐘新	一二〇、五〇	一二〇、〇〇
帝人新	六八、四〇	六八、二〇
東レ新	六〇、四〇	六〇、四〇
日魯	五三、八〇	五三、五〇
北炭	—	六三、〇〇
日產新	—	三六、〇〇
三菱	一〇八、八〇	一〇九、〇〇
日石	—	三八、〇〇
日產	六五、〇〇	六八、一〇
日窒	九五、三〇	九五、九〇
鋼管	—	九〇、九〇
人絹	四三、四〇	四五、八〇
東電	—	三四、六〇
日魯	六一、七〇	六一、三〇
滿洲	一〇八、一〇	一〇八、二〇
淺野新	—	二二、二〇
富士紡	六三、一〇	六三、一〇
同新	一〇五、四〇	一〇三、一〇
日清紡	九九、〇〇	九九、一〇
同新	二一、三〇	二一、〇〇
片倉	一〇七、〇〇	一〇八、四〇
帝人	九八、〇〇	九八、二〇
倉紡	—	六六、二〇
東レ新	六〇、七〇	六六、四〇

大阪短期前場（二）

	寄	引
商船	四三、八〇	四三、八〇

東京銀行賣株

	寄	引
日石	七八、〇〇	—
東株	一二、七〇	同新 一二、八〇
鐘紡	六一、七〇	同新 五九、八〇
東電	六八、五〇	電化 七〇、〇〇
大新	一三、六〇	同新 一三、一〇
商船	二〇、三〇	合諭 —
大同	三九、二〇	同新 五五、六〇
東京新	三三、〇〇	同新 —
日魯	五三、九〇	同新 二六、二〇

紐育株式

日	四九六、〇〇	同新 三二一、〇〇
正金	二〇大、〇〇	—
臺銀	七四、七〇	同新 一八、〇〇
勸銀	七八、五〇	同新 五五、五〇
四銀	八八、大〇	同新 三三、一〇

スチール株　四二弗八分七
アナコンダ株　一六弗

公債

東京國債

	寄	引
甲號五分利	一〇四、二五	一〇四、二五
特別五分利	一〇〇、五〇	—
記一五分利	一〇四、一〇	—
第二五分利	一〇四、二五	一〇四、二五
第三五分利	九八、八〇	—
第一四分利	一〇四、二〇	一〇四、二〇
二二年五分利	一〇四、二〇	一〇四、二〇
二八年五分利	一〇五、一〇	—
佛貨四分利	一八六、二〇	一八六、二五
米貨六分利	三九六、一〇	三九六、一〇
同五分利	三九六、一〇	三九六、一〇
國債出來高	一、五五〇、〇〇〇圓	

爲替

外國爲替場相

米日爲替　二九弗二五仙
米英クロス　四弗九六仙

神戸對外爲替

對米期近　二九弗一六分三厘
先物　（二）二九弗四分一厘

穀肥

シカゴ小麥

九月限　九三仙
十二月限　九五仙四分三
三月限　九五仙四分一

神戸豆粕

▲前場
一節　—

砂糖

玖馬

八月限　三、六五　九月限　三、六〇
十二月限　三、五〇　三月限　三、五五

爪哇

直物　五盾九二仙五
八月積　五盾九二仙五
九月積　五盾九二仙五
十月積　五盾九二仙五
十一月積　五盾九二仙五

大阪現物

三盤（OBB）　一六圓〇五錢
分蜜（AI）　一六圓二五錢
同（糖）　一二圓〇〇錢
同（藥）　二〇圓九〇錢
耕地白糖（A双）　二〇圓九五錢

大阪清算

▲前場
十二月限　一、二〇〇　一節　一、二〇九
十一月限　一、二九九　一節　一、二〇八

銀塊

大阪綿絲
▲前場
十一月限　一一六、九　一節　一一七、五

絲況

大阪綿絲

米綿　八錢安
印棉　一錢安

大阪棉花

▲前場
八月限　二〇三、三〇　引　二〇三、六〇
十二月限　二〇〇、八〇　二〇〇、二〇

大阪人絹

▲前場
八月限　大一、五五

横濱生絲

▲前場
八月限　三三、三〇　引　五五、二〇
一月限　大大九、〇〇　大七七、〇〇

臺灣日日新報

日の出 九月號

牧逸馬氏絶筆　本文附録

◆都會の怪異！

七時〇三分

長篇讀切!!

●全篇戰慄と怪奇の興味に滿つ！

この小説の主人公は心臟痲痺で金曜日に死ぬのであるが、七時三分に死ぬその最後の原稿を七十三枚まで書いて終りにならうとしたとき、作者自らが心臟痲痺のために突如亡くなつてしまつた。それが矢張り金曜日の出來事だ。そして全篇を閃めくものは死の恐怖と死の豫期だ。これは偶然と云ふべく餘りに不可思議だ、こんな小説は得ようとして得られるものでない。實に我々が現實に直面した昭和の怪談である。（P・C・L超特作撮影開始！）

英雄小説 **西郷隆盛** 山中峯太郎

持つて生れた大英雄の面目に、いよいよ磨きがかゝる。感激の大場面、熱筆まさに火を吐くごとし!!

昭和定本 **新編忠臣藏** 吉川英治

漱石に作者が一世一代の熱筆こめた大作だ、この渾然たる味ひこそはまさに讀物文學の最高峰である。

文壇一人一話 菊池寛―吉川英治―サトウ・ハチロー

喜劇 **私のあなた** （中野實）八月の東京劇場上演

千圓の笑話懸賞募集 詳細規定は本號に發表

私の半生中最も感激した事實
■明治大帝に拜謁の日（櫻井少將）■武人に生れた冥加（武富大佐）
■たゞ感涙あるのみ（高島教授）■人問離れ（福永少佐）

▲萩の花咲く（隨筆）　吉田絃二郎
▲山又山の人生　若槻禮次郎
▲自分と妥協するな　佐藤義亮

▲**日本海の大鱶狩**　三浦文藏
▲**動物と暮した四十年**　三田忠平

◆**徹底せる育兒法**
今までの育兒法は誤つてゐる！これが眞實の正しい道だ！
ひとのみち教團准教祖　橋本郷見

青春五人男

サトウ・ハチロー
ユーモア・長篇小説！ 五人男が次ぎ次ぎ現はれて奇行に次ぐ奇行!!とても面白くて滑稽無類！朗らかな爆笑續發することと疑ひなし

■民謡小唄の作り方（二頁講座）　西條八十

怪奇實話 **死美人は微笑む** 片岡貢

夜ふと廻り合つた美少女と相思の仲になつた漫畫家が、美人の生首にニコリと笑はれる物凄い實話

▲ポパイの質屋捕物　漫畫ビルディング

長篇實話 **青蠅のお蝶**　三角寛
時事早わかり問答　阿部眞之助
諸名士の腕白時代

山路ふみ子純情秘帖

最近の山路ふみ子　鶴見退助
銀幕界に美貌第一の稱ある彼女の秘めたる美しき物語

■現代小説 新巖窟王……村瀬東一
■人生脱線修行（忍術修行の巻）　和田邦坊
■感激美談 孝行少年の一念　小阪望
■連續漫畫 頑張れ貫太……麻生豐

いよいよ大評判！ 角田喜久雄傑作

女ばかりの珍談會 出席者二十名
女給、ダンサー、モデル、藝妓、マネキン、産婆、派出婦、レヴユウガール等々出席

現代小説 **珊瑚の鞭** 加藤武雄

▲現代小説 戀の海峽　小島政二郎
▲長篇講談 青龍刀權次　大島伯鶴
▲時代小説 江戸の坩堝　野村胡堂
▲戰爭小説 翼の誓ひ　福永恭助

素人將棋上達の急所　大崎八段

美しい二大グラフ　海山涼風アルバム　夕涼みカメラ訪問

定價五十錢　東京牛込　新潮社發行

國體明徴の聲明と其の本義 一
時勢に對する國民の反省を喚起

政府の國體明徴に關する聲明は貴族院以來、茲に約半歲、幾多の迂餘曲折を經て此の度び漸く發表された。是迄の經過に於て國體明徴問題は其の間諸種のデリケートな事情が介在して居たものの如くである。純粹の意義に於ける國體明徴は日本國民として何人も固より異議のある筈もなく、[illegible]するところであるが、それが政爭の具に供せられんとする形勢にあつては國民の疑惑を買はざるを得なかつたのである。兎に角、四圍の情勢に依つて餘儀なくせられた聲明があるとはいへ、政府が重大聲明を發して國體觀念を紊亂又は紊破の學說乃至思潮に對して斷乎鐵槌を下し、國民に對して注意を喚起した事は國體觀念を明徴にする事が最も緊切に要求せられる今日の時局に於て極めて意義の深い事である。

二

政府の聲明は機關說排擊が其の主眼である『憲法學說を繞り國體の本義に關聯して兎角の論議を見るに至れるは寔に遺憾に堪へず』といふのは多少微温的であるが機關說が尊嚴無比なる帝國の國體に反する事を表明したものに外ならぬと解すべきであらう。申すまでも無く憲法は國家統治の大法である。而して成文憲法は國家自ら其の國體並びに政體を闡明したものに外ならぬ。政體は國權行使の態樣即ち政治の樣式であり其の形式は[illegible]絶對不變のものではないが、國體に至つては國民の自覺になる歷史的成果として萬代不易であり、憲法も亦國體觀念を基調として觀念せられるべきものである。されば國家の最高の主權の存立に關する觀念として觀念せらるる國體を顚覆して帝國憲法の眞精神を會得する事は不可能である。

三

天皇の統治主權は固有にして絶對であり、之は成文憲法の有無に依て觀念せらるべきものではない帝國の存在は皇位の存在にかかり皇位の存在は萬世一系の皇統にかかる、我國體に於ては皇位と國家とは法理上に於ても合同一體を爲し分離すべからざるものである、天皇の意思を以て國家の意思となすは擬制ではなく、皇位を以て國家の本體とする萬古不動の國民的信仰に基く。國家を具體的團結と觀れば天皇は國の元首にして四肢百骸を支配する首腦であり、之を抽象無形の權力主體と觀れば皇位即ち國家である『立憲國の君主は世襲の大統領、共和國の大統領は有期の大統領』と觀念せられる西歐の國體に於てのみ君主を以て國家の機關となす事が適用するのである。

四

要するに我國に於ける國體觀念無視乃至輕視の憲法學說は國家の歷史的成果になる事實と國民的確信の結晶とを無視し或は輕視するものである。此の點に於て日本國民として反省しなければならぬ事は明治維新以來の西洋文明の輸入吸收が往々にして思想上に於て國本を忘るるの弊を招致した事である。其の影響の最も顯著にして最も[illegible]にわたるものはリベラリスティツクな思潮である。金子堅太郎伯の指摘するが如く知識を世界に求める方面に熱中して大いに皇基を振作すべき肝腎の點はややもすればお留守になつた傾向は憲法學說に限らず遺憾ながら認めざるを得ないのである要するに政府の國體明徴の聲明は極端な右傾思想の反動的進展の發生化として受取らるべきものではなく、西洋文明の輸入に急なる餘り陥りたる弊に對し國體の本義に立脚して反省せしめるのが本旨であると解せられなければならぬ。

五

此の機會に於て國體觀念の明徴は[illegible]に於ては特に力を致すべき大問題である[illegible]國體觀念の稀薄に關しては未だなほ至らざるの感が少くない、新附の民たると否とを問はず國體觀念の稀薄な者は國民としての資質に重大な缺陷あるものといふべく斯くの如きは外國人と異るところなしといふも過言ではない。[illegible]する重大問題である。國體觀念の鼓吹に一段と力を致し、その爲めの教化施設に一段充實し以て國體の本義を普く明徴ならしむべき事を期せねばならぬ。

首相三黨首と選擧肅正協議

岡田首相は選擧肅正の徹底を期するため一日午後二時より首相官邸に鈴木政友、町田民政、安達國同の三黨首を招き政府側より後藤內相、小原法相も出席し懇談する所あつた、寫眞は右より小原法相、安達國同總裁、鈴木政友會總裁、岡田首相、町田民政黨總裁、後藤內相、白根書記官長

北支一帶に亙つて第二段の肅正工作
假面を被つて殘留する 排日一味を根こそぎに驅逐

【北平六日發電通】灤州事件に關し我方よりの正式抗議は當三日中に提出さるる筈であるが、我方は北支協定に基く第二次肅正工作を斷行し[illegible]假面を被り殘留する排日一味を根こそぎ驅逐する方針をとるものと見られ、この結果支那側要人の一部にも位置の動搖は免れず、天津軍も嚴正の目的達成に對しては前回の北支事件以上の斷乎たる決意を有して居り北支一帶に第二段の飛躍的掃蕩を來すものとして期待してゐる

陸軍中央部は出先當局に一任

【東京六日發】灤州事件に對し陸軍中央部では一切を擧げて支那駐屯軍其他出先軍部當局に一任する方針で何等の訓令又は指示の如きを發してゐないが中央部として萬一の場合に備へるため出先當局より逐次達する報告に基き豫め密々その準備を進めてゐる

支那側極度に狼狽し方策指示方を電請
我が嚴重な抗議に

【北平五日發】北平政務整理委員會委員長代理王克敏氏は酒井參謀長等の抗議を受け直ちに政務整理委員會首腦部會議を召集し灤州事件對策協議の結果南京政府在四川の蔣介石在青島の汪精衛氏に事件の內容並びに抗議內容を報告し今後の對策指示方を電請した猶北平軍事分會主任代理鮑文越氏も軍政部長何應欽氏に同樣報告の上指示方電請したが支那側は意想外なる重大事件の發生に極度に狼狽してゐる

現地軍首領會議を開く
池上憲兵隊長歸任

【天津六日發聯合】灤州事件に關し支那側では灤州、唐山一帶に戒嚴令を布き犯人の搜査に努めてゐる

犯人逮捕者に賞金を與へる
支那側で協議決定

【天津六日發聯合】酒井駐屯軍參謀長は五日政務整理委員長代理王克敏氏との會見の際事件の重大性を說明最短期間內に犯人逮捕方を希望したが、王氏は五日午後關係者の緊急會議を召集對策を協議した結果取敢ず犯人逮捕者には賞金を與へる事に決定直ちに右を各機關に通達した

今後の折衝は高橋武官

【北平六日發電通】太原に閻錫山氏を訪問した高橋武官は六日午後七時歸平したが灤州事件今後の折衝は同武官の手に移る筈で同武官は一兩日中に天津に赴き駐屯軍側、酒井參謀長以下軍首腦部と北支第二段の肅正工作に就き重要協議を行ふ筈[illegible]

滿蒙交涉
神吉代表(滿國)から第二次の申入れ
國境紛爭の處理のために外交代表を交換

【滿洲里六日發】滿洲國代表神吉正一氏は五日蒙古代表[illegible]氏と會見、口頭を以て滿蒙兩國間の紛爭外交關係確立につき第三次申入れを提出した申入れ要旨は左の如し

一、滿、蒙兩國政府は夫々相手國領土內に外交代表を駐劄せしめ兩國間の親善關係を計る

一、外交代表の權限を國境紛爭の處理に限定する事には異議なきも駐劄地點を具體的に指示同時に中央代表を任命して地方的に解決出來ぬ懸案の處理に當らせる

外交代表交換の細目內容

【新京六日發】五月滿洲里に於て滿洲國側より外蒙側に提示された第三次要求の根幹をなす兩國常設代表の交換は中央代表と地方代表との二つに區別され、これに關する滿洲國側の具體的細目要求の內容は左の如く從來滿蒙紛爭の根據たる國境問題を一氣に解決し更に進んで滿洲國外蒙兩國の正常なる國交の恢復を期せんとするものである、即ち

一、中央代表は全權公使乃至大使の正式兩國外交機關たらざるまでも實質的に兩國政府の代表機關とし各々新京、庫倫の二國首都にこれを常駐せしめ全般的兩國親善並に外交交涉の處理に當らしむ

二、地方代表は專ら國境紛爭處理に當るためこれを兩國國境附近二ケ所に常設し滿洲國代表は外蒙內に外蒙代表は滿洲國內に駐在せしむ

最後的段階へ
拒否せば會商は決裂

【新京六日發】滿洲國政府は建國以來外蒙古政府との間に正常外交關係の確立を期待し國境紛爭の平和的處理を主張して來たが滿洲里に於ける數次の折衝は滿洲國政府の第三次申入れに依り愈々最後的段階に入つた蒙古政府は名目的に獨立を維持してゐるが事實上ソ聯邦政府の外藩たるに過ぎぬ實狀にあり常駐外交代表交換の提議に對しても愈々遁辭を構へて回避的態度に出たが滿洲國の公正な要求を拒み切れず結局右に同意、同時に外交代表の權限を專ら國境紛爭の處理に局限するに至つた、滿洲國政府では右提案につき慎重檢討を加へた結果原則として蒙古政府の提案を容認し國境線附近特定の地域に駐在せしめる事を提言更に國家の全般的處理に當る中央代表の任命を提起した蒙古政府が右任命を拒否し依然曖昧な態度を持續するに於ては滿洲國代表としてはトムスク其の他の蒙古國境軍の撤收を要求する段取りと解されるが蒙古政府が今回の提案に同意すれば茲に滿蒙兩國政府間に正常外交關係が確立され滿蒙二百餘里に跨る兩國間の國境紛爭は平和的に處理される事とならう[illegible]

檢事正會議の意見を聽く
美濃部博士の處分に

【東京六日發】政府の機關說排擊聲明に依り殘る問題は美濃部博士に對する司法處分問題であるが、檢察局首腦部では來る十六七兩日司法省に於いて全國檢事正會議開會を機とし美濃部問題に對し意見を徴しこれを參考として斷ずべきものとの議が有力に唱へられてゐるので多分からした結果を生む情勢である

國體明徴聲明の周知方通牒
六日文部省から

【東京六日發】政府の國體明徴に關する聲明書に基き文部省では六日三邊次官の名をもつて各府縣知事、直轄學校、[illegible]等に對し政府發表の聲明書とともにこれを周知徹底せしむる通牒を發した

外蒙・條件付で外交官交換を承諾
滿洲側最後通告を撤回

【モスクワ五日發電通】外蒙イランバトールよりソ聯中央政府へ到達せる公報に依れば外蒙政府は滿洲國政府との間に外交官を交換する件に關し

一、その權限は國境紛爭問題解決に限定すべきこと

一、各國の外交官は他國政府の選定せる場所に居住すること

の二項を條件とし外交官交換に贊成したので滿洲國政府では遂に提出中であつた最後通告を撤回したと

滿洲國外交部から聲明

【新京六日發】滿洲國境紛爭處理に關する外蒙側の回答を接受した外交部は六日左の聲明を發表した

七月二十九日外蒙側は我方の要求に對し回答をなし、雙方代表の機能を國境紛爭處理に限り且つこれを國境附近の相互に指定する場所に駐在せしむるものなる[illegible]提議し來りたる所、右提案は曖昧且つ不合理なる點あるにつき五日滿洲里において我代表は更に外蒙側に對し代表の機能を國境紛爭處理に限らんとする先方の希望を容るると同時に我方兩國內における代表の駐在地を具體的に指示し且つ中央代表を交換して地方的に解決し得ざる事項を處理せしむべき提議をなしたり

國境問題の平和的解決を圖る
兩國の國交之で整調か

【新京六日發】滿洲里會議における滿蒙兩國外交交涉の結果今後の國境紛爭事件は兩國代表機關を設置し之に依つて平和的解決を期することに意見一致した、係爭國內における代表の駐在地は五日滿洲國より之を提示した、之により滿蒙兩國の國交關係は著しく緩和されるものと期待されてゐる

伊エ紛爭に對する米政府の意向表明
上院議員ボープ氏が渡歐
英佛伊三國首相と會見して

【ワシントン五日發電通】アメリカ上院議員ヂエームス・ボープ氏は來る十三日ワシントン出發歐洲に赴きボールドウイン英首相、ムッソリニ伊首相及びラヴアル佛首相と會見して個人資格で伊エ紛爭問題に對するアメリカ政府の意向を傳達することとなつた、同氏の今回の渡歐はアメリカ國務省が外交文書をもつてする意向表明に依る種々の不都合を避けての結果と見られてゐるが、從來傍觀的態度を續けてゐたアメリカが紛爭問題にも大膽面と見られる際に乘出して來たことは各方面より注目さる

帝國主義の攻擊飽くまで續ける
不敬漫畫家又も放言

【ニューヨーク五日發電通】ヴァニテイ不敬事件を惹起した容稿者ウイリアム・グロッパーは擬態責任者側が友邦の國民感情を尊重して全く他意なきことを言明し恐縮してゐるに反し五日又もや左の如く放言し注目を惹いてゐる

自分は日本の感情がどうあらうとも構はぬ飽まで日本の帝國主義に對し攻擊を續けようと思つてゐる

適當な善後處置をとる
イ主筆が語る

【ニューヨーク五日發聯合】ヴァニテイ・フェーア誌主筆クラウンインシールド氏は同誌八月號の不敬挿畫につき深く恐懼し[illegible]として適當の善後處置を講ずる用意ある旨を言明し、五日午後次の如く語つた

ヴァニテイ・フェーア誌に不敬插畫を掲載し日本國民の誤解を招いた事は洵に遺憾である、正直な所同誌はユーモア雜誌として通つて居り何れの漫畫漫文も係り眞面目に取つて貰つては困る次第である、勿論日本皇室の尊嚴を冒瀆するなどとは夢にも考へてゐなかつたところでこの點何分諒解を願はねばならぬが日本國民が今回の事件を斯く重大視してゐる以上雜誌主筆として誤解一掃の爲聲明を出す方針である、若しまた齋藤大使から善後處置として何等かの註文があれば何時でも出來るだけの處置を講じたい

聯盟の決議にエ國は滿足

【アヂスアベバ五日發電通】理事會の決議は五日當地に發表されて來たがエチオピア政府は右決議に對し大體滿足の意を表して居り殊に決議第二號に依り紛爭の全面的考慮が公約されたことはエ國政府[illegible]

對日策協議のため近く國府巨頭會議
蔣大使から蔣介石氏の對日方針を傳へて

【上海六日發電通】成都で蔣介石氏と會見を遂げた駐日大使蔣作賓氏は六日漢口發七日南京着の豫定である。蔣大使は來る廿日頃まで南京に滯在の豫定であるが、青島に靜養中の汪精衛氏の南京歸來を待ち孔祥熙、黃紹雄氏等の來京を求め、更に馮玉祥、何應欽氏等も加はつて國民政府巨頭會議を開くことに決定した、右會議では蔣作賓大使より蔣介石氏の對日方針を傳へるとともに對日外交の具體案に就き協議する筈であるが國民政府の對日政策を決定するものとして重視せらる

蔣大使南京へ

【漢口六日發電通】成都において蔣介石と對日策を協議し二日[illegible]した蔣作賓大使は[illegible]五日來漢し六日午前四時空路南京に赴いた南京で汪精衛の歸京するを待つて會見し二十日頃までに蔣介石、汪精衛氏等の訓令を携行して東京に歸任する豫定である

蔣駐日大使東京へ歸任
二十日頃南京出發

【東京六日發】駐日支那大使蔣作賓氏は[illegible]られてゐたが蔣介石、汪精衛兩氏を初め國民政府要人と協議を遂げ[illegible]つて對日根本策具體化の步みを進むるものと期待されてゐる

汪精衛氏の經過は良好
今月二十日南京に歸る

【上海五日發電通】外交次長唐有壬氏の談に依ると青島に靜養中の汪精衛氏はその後經過良好でこの分では今月二十日頃南京に歸る見込である

今秋の選擧に備へ政友、新政策を決定
黨幹部と政調役員が會合

【東京六日發】政友會は來るべき地方選擧並に總選擧に備へる爲め六日午後三越常に幹部と政調會役員の聯合會を開き左の如き新政策を決定、[illegible]之れを可決、鈴木總裁の承認を經て正式に發表した

一、國體明徴 [illegible]

二、國策問題 世界の大勢と我國の地位とに鑑み非常時局に直面する事實を認識し國防、農工商全面に亘る重要の施策を[illegible]國民大衆の福利增進を以て對外國策の中心と爲す

三、政策綱領

(一)國防の充實とその經濟化に努むること

(二)日滿經濟の聯繫を圖り支那に對する經濟的提携を期する事

(三)地方財政補償整備金制度を確立する事

(四)[illegible]を期す

(五)[illegible]

(六)歲出を再檢討し整理すると共に[illegible]

(七)行政監察制度[illegible]

臺北ロータリークラブの例會

臺北ロータリー俱樂部にては六日午後零時半より第二百十五回午餐會を催し出席者三十二名、中澤理事司會者の席に就き食事終りて[illegible]報告の後左記兩氏の談話あり午後一時半散會した

運動競技精神に就て 池田文四郎

薔薇の香り 加藤 昀三

シナチク

▲大島北研技士の六日午後督府食堂に於ける講演の一節に曰く「鮎の幼魚を關東ではヤマメ、關西ではアマゴと言ひますが、大阪邊ではアマゴを天ぷらにしたのが一尾三四十錢といふ値段をして可なり贅澤な食道樂の舌鼓打つものになつて居ます。實際之は美味からうて全く川魚の王座に位するものです▲今度私が大甲溪上流に調査に行き[illegible]居る間は毎日[illegible]人が投網で漁つたのを目撃致しました▲之は決して天然記念物として指定などはせずに、適當に採捕の時期や區域を定め、又た卵の放流などもやつて、ウンと繁殖させたいと思ひます▲そして殊に次高山から發する支流の方面に棲息るのですから、畏くも今上陛下の御命名あらせられたに因んで[illegible]を次高マス、子鮎を次高ヤマメと銘打つて、全國的に食通憧がれの的となるやうな名物蓄物としていただきたいと思ひます」云々序であるが四日朝刊[illegible]技師の談話中次高を明治大帝の御命名としたのは誤記につき訂正する。

●商號登記公告 株式會社新竹銀行變更(支店)昭和拾年八月參日新竹支店所在地ヲ新竹市東門町參丁目九拾番地ニ變更ス 右昭和拾年八月參日登記 臺北地方法院新竹出張所

●株式會社臺灣銀行變更(支店)昭和拾年八月參日町名及番地變更ニ因リ新竹市[illegible]ノ支店所在地ヲ新竹市東門町參丁目九拾番地ト改ム 右昭和拾年八月參日登記 臺北地方法院新竹支部

●有限責任臺灣信用購買組合(變更)理事監事全員任期滿了ニ付昭和拾年七月貳拾七日[illegible]ヘ理事ニ選任[illegible]ハ監事ニ各就任ス 右昭和拾年八月五日登記 臺北地方法院

●破產者[illegible]公告 [illegible] 昭和十年八月六日 臺北地方法院

近海郵船出帆 [illegible]

辰馬汽船出帆 [illegible]

大連汽船基隆出帆 [illegible]

大阪商船出帆 [illegible]

ダンダンは風の妙藥
發賣元 北濱信生堂藥房 東京小石川區音羽町大通
代理店 大阪東區淡路町二丁目 大木合名會社 同 支店
◎各藥店に販賣す

醫學博士 施江序 四方醫院
內科 小兒科 X光線 病室完備
臺北市建成町一丁目 電4647番

夏の贈物 大甲パナマ丸座蒲團 大甲パナマ敷物
臺北市榮町二丁目 電九七四番 山一物產販賣所

◎夏物赤札特賣會を
來る八日より三日間
◆◆◆……夏物を最も御上手に御需め遊ばす方法それは……御利用下さいます事で御座ひます
◎日頃の御引立に對する謝恩の爲め秋物との入替へに一品にても多く捌かし度い爲に夏物特賣會を催します是非御見逃しなく御來觀の程御待ち申上ます
◎◎◎◎趣味の手拭の會◎◎◎◎
歌舞伎、浮世繪、俳畫、漫畫其他色とりどり
◇本秋最新流行の
◎白生地陳列會
＝博覽會記念御浴衣地發賣＝
臺北市本町 電話五四番・壹〇貳四番
福田吳服店

撤消委託證書啓事
啓者敝堂在臺灣方面提拿假藥與向人催收貨款及其他訴訟等事原係委託胡坤員代辨涂過去所委託發生效力外自即日起登報取消胡坤之委託證特此通告諸希 合鑒
新嘉坡虎標永安堂啓

法律顧問聘請啓事
今般敝堂在臺灣設立虎標永安堂分行敦聘記名辯護士安保忠毅先生就任常年法律顧問、自今而後凡對分行一切法益及有關營業者應受其按法保障恐未週知特此佈聞
臺灣虎標永安堂分行敬記謹啓

好適の農村工業 棕梠表の製造法
婦女子の勞力を利用して 販路はいくらでもある

棕梠表 これは今が製造の好期だ、七月前後に心葉の未だ開き切らぬ物を採取し、煮沸、乾燥、漂白するもので、生葉百貫から得たものを大貫結束して一丸とし、取引單位とする。先づ採取した生葉は一本宛葉端を左右の手に持ち、兩手を振離させて裂く

◇

裂んだ物は大釜の中に入れて一時間乃至二時間煮沸して取出し、川水で水洗した後、河原に並べて二日間天日乾燥し、一夜は夜露に濕らせる。これが荒葉と云ひ、歩止りは四割位である。荒葉を硫黄で燻蒸する前に、水に浸して翌の夕方、河原に建てた小室內に入れて燻蒸し、翌朝これを取り出して更に再び乾燥し大貫丸に結束するのである。素地に於ける製造業者は、原料素地から荒葉を購入して、これを各農家に配給して加工させた荒生地を、自ら仕上加工をする。製造過程は、撰方、漂白、縫抗、着色、植抜、裂入の各作業に五分されるが、撰方は漂白業者と殆ど同樣である

◇

縫上げた荒生地は、水洗毛で漂白に附し、硫黄の燻蒸室に入れて漂白した後、數足を大石の上に載せこれを一旦陰乾した天秤棒で撚伸するが、また圓形をしてみないから、縫抗をして凡ものは再び硫黄燻蒸し、一月陰乾した後第二回の撰押を行ふ、次で黃色皮液を釜の中で沸し、温い內に浸して着色する。元來、棕梠表には淡褐色と二種あるが、淡色の場合は着色せず、單に刷毛で液を塗抹すればよい

◇

かくして淡茶色のものは十日間、淡茶色のものは三日間陰乾した上第三回の撰押をする、特に表の面に存する棕梠や色の不揃ひ等を除去する爲に、植抜作業を行ひ、これを各所要の型に嵌め、適度に鋏した撰押機を以て、仕上げを終る。各作業について一人一日の能率を見ると、縫上げで五―八足、撰押で荒押二千足、中押二千五百足、上押千乃至二千五百足、縫抗で八十乃至百二十足、植抜で百五十足、裂入で四百八十足と見られる。以上の諸工程を經て造られた表は五足分一括りとして販賣される

◇

原料商業の製造人別や撰抜の階しい工合、縫抗作業は、技術に熟練を要し、これが修得には三―五年を要する。器具としては、裂鋏上に鎌、鋏、錐があればよいが、仕上加工には撰押機、くらり、刷毛、表型、撰抜鉄、竹箆、鉄道等を要する。大體原料荒葉一丸六〇目から製品百三十足乃至百五十足を得るが、收支は十足代二圓五〇錢として、原料荒葉代一圓、縫上工賃九〇錢、仕上工賃五〇錢を要するから、結局純益は、自家勞賃以外に多くを望むことは出來ない

◇

販路は全國都市に及ぶが、七割は大阪市で占めてゐる。十足當りの工賃は、荒押一錢二厘、中押一錢二厘、上押二錢、縫抗九錢から十二錢、縫刈五厘(十二錢の手供)裂入三錢五厘から五錢、茶色、縫抜、燻蒸、乾燥等は一日五十錢から一圓で請負はしてゐる、製品は五足を一括りとしこれを二把と稱し、百二十把を縫三尺横二尺五寸深さ四尺の木箱詰とした上、大阪向けは其の儘箱掛け、東京及遠隔地向けは薦莚で包裝した後繩掛けを行つて出荷する

松木電力社長の 縱横談
―社債借替、總會と人事問題等々―

過日歸臺した松木臺電社長は電力社債の借替と日本興銀の引受辭退事情、本月下旬臺北に開催する定時總會の議題及び日月潭第二工事の段取りと增資の時期、日本電線と監査役の問題等につき往訪の記者に次の如く語つた

◇

第十回社債 六百萬圓、利率五分五厘を今度四分三厘に借替へ成立したことは幹事銀行勸銀の骨折りもさる事乍ら當社の內容が二、三年前に比し餘程良化し業績の向上と共に一層信用が加はつたからであらう。勿論、東拓債の社債が無擔保でシンヂケート銀行團が引受發行してゐるのに之らと同じく半官半民の會社で信用ある臺電の社債に擔保を要求して容れられなかつた爲め

興銀が脱退 したのにつき世間で兎角の噂をするさうだが臺電と興銀との間に妙な感情の縺りがあるからだといふのは信ぜられない、興銀には興銀本來の主張がありそれを枉げることが出來なかつたと見るより外はないが、臺電側からみれば遺憾なことである。尤も興銀がシ團を脱退したのは今度の社債のみに限つたものか或は今後の社債に對しても同樣であるかといふことはハツキリしないが、恐らく永久に他の銀行團と別行動を執るものとは思はれない。矢張りシ團の一員として今後の起債界に參加するのではないかと思ふ

臺電の社債 は右六百萬圓の外に八百五十萬圓が四分三厘五毛で借替の設約濟となつてゐるが、之を除きますとアトには五分利のものが五百萬圓殘つてゐるのみでこれも追付け借替へしなければならぬが、本月下旬の定時總會には序に此分も一緒に持出して株主の承認を求めるやうにしたい

宇賀理事の 任期滿了に付き任滿等の件を持出すか何うかは未だ判らぬ或は總會に出さないかも知れない、實際問題の意向もあらう斯うした人事問題には係り合ひたくない、併し總會の日時は近日中に決定しよう。日月潭第二工事は初めから水租抗の四萬餘キロを增やたやることになつてゐる、當社としては差當り先づ水租抗の

四萬餘キロ に著手すれば好いので變更したからとて工事が縮小したり遲れたりするわけではない、左樣縮抗は既に購入契約濟となつた、セメントは以前の例もありセメント聯合會との間に交渉はあつたがまだ決定してゐない、何れも島外の淺野セメントを主につかふことになろう工事の入札か水租抗だけなら只前のからみて規模も小さいし當社の直營でもやれないことはないが、何れ指名業者を指名入札することにならう、指名さるべき請負者？それはまだ云へない併しそれを發表するのもさう遠くはあるまい

增資の時期 ？それは株式市場の模樣次第で丁度魚釣りが浮の先に猶相を狭めて機を窺つてゐる樣なもので好機來れば逃すやうなことはない、增資が遲れても第二工事の遂行には聊かも差支へないからゴ心配はご無用サ日本アルミニユーム會社には電氣から私が一人平取締役として加はつてゐるだけだがスライヂングスケールの契約の手前監查役にも當方の希望として一人入れなければならぬがまだ工場建設途上に一年も餘裕があるから差當り困らぬといふので缺員のままとなつてゐる、取締役も缺員があるからそのうち監查役と一緒に補缺することになり當方の希望も容れられるものと信じてゐる

夏海上期の 米界動き……
內鮮好作を稍に織込む 八、九月中は大波瀾か

【大阪支局發】夏海上期に直面して各期米は豫想を裏切り大下落に殺到すつかり豐作を織込んで了つた形である、何しろ軟派として今迄の總ゆかれを一擧にとの作戰から賣込んだものである、此の實相筋は朝鮮の作柄と今日此の頃の天候を眺めてゞあつて朝鮮を視察した人の話によると「朝鮮の稻作は素晴しい發育で豐作は間違ひない」と云ひ內地の天候も土曜入頃は一寸憂念される程のものがあつたが其後は各地共に好天候に惠まれ稻作は一緒に見直し分蘖狀態も頗る良好との報頻りである、內鮮通じて平年作以上と見られる所から十限は大下落に叩かれた譯けで當然とされてゐるやうである、斯く天候を賣つてゐる以上は今後の天候如何が相場に影響すること は云ふ迄もないことであり、今一つは常に相場に附隨して考へねばならない政策である、殊に早場米の出廻り期に當面すれば政府としては需給の統制上買上をしないとも限らないからその邊も考慮外に置く譯けには行かず、愈々今後の相場は可成の變動あるものとされてゐるやうである

△　△

先物に對しては大體さうした意見であるが此の大下落は買つても妙味あるんではないかと云ふ者もあり之等は何れも正米事情からの出發にて極端なる者は八九兩月の中に一度は立會停止と云つた危險相場が出やしないかとさへ見る者あり斯うした者から見れば買つてとる張態は當然ではないかとなしてゐる、此間にあつて蓬萊の出盛りあり古米の拂下も亦發表すべきことゝなしてゐるがそれとて堤石に水の感ではないかと見てゐる

△　△

然るに蓬萊米は期米や古米拂下に影響されることそれにつれて動くこと必定とされてゐる乍ら近來は殆んど無付と云つてよい位の小往來を繰返してゐるに過ぎないが之は全く仕手關係によるものにて當座しのぎのほんの少しの小掬ひにせんぜんとしてゐる所にあつた、京都は別として阪神の七月限受渡は無事なるを得たから持越された八月限に至賣買の總決算はかけられた譯けで移人愈々旺ん亂れ飛ぶ壹

臺中州下の 籾貯藏獎勵資金
約百萬圓の見込

【臺中電話】臺中州下の籾貯藏獎勵資金として貸與する低利資金額及び貯藏數量に、目下總督府に於て割當中であるが、州下の該當數は倉庫に二十八ケ所あり從つて貯藏數量は九萬乃至十八萬石の三割五分位でこれに伴ふ獎勵金は百萬圓位の見込の四倍五分に相當してゐる

米、繭、肥料の三法案 來議會に再提出
農林省愈々豫算要求を決意 漁船保險も實施の肚

農林省では、明年度豫算編成期につきこの程、最後的決定を見たが、右豫算面に計上されてゐる經費は二百五十萬圓米穀自治管理法施行に要する經費百五十四萬圓が計上され、早くも來議會に再び米麴肥料統制法案及び米穀自治管理法案提出の意圖を明かにし、かつて前議會 に於て猛烈な反對運動を展開して、遂に審議未了に葬られた肥料、繭、米穀の三統制法案は、又しても議會に對する大なるセンセイションを喚起する意圖を具へるに至つたが、同法案は失敗に鑑みて、農林省においては組合中央會及帝國農會等においても是を持ち得るか否か決定するために必要な豫算を傾ける模樣であるが、肥料統制法案は商工省との關係もあり、農民團體の要望ても帝國農會等を初め、反對團體もあるといふことで、この方は、今暫く事態を見極めた上

提案の 必要があれば、追加計上するか或は來るべき議會に於ける追加豫算の內から要求することに定まつてゐる如くである、一方、來議會に提出すべき

來議會 に對しては、統制法案として漁船保險制度を新設することとなつた、右につき、農林當局は次の如く語つた

漁船保險制度を新へるべきことを漁業團體の要求を設けるべく準備中であるが、これは農林省としては、よしんば豫算をなすが如き不當面な的奇け引きをなすが如き不當面なる經費を續け、豫算を要求すること、なつた、右に付き、農林省當局は次の如く語つた

漁船保險法案は當然來議會に提出されるものと見られてゐる

考慮する必要はない、政友會あたりでは、米の專賣制の案もあるがに聞いてゐるが、自治管理の方が、現在の經濟情勢に合致してゐる等に思ふ、肥料統制法案も、現在の肥料配合業者に於ける不正を是正することと大に經費を節約するものに對しても漁業者に保險制度を設けても、生業者に對しこれが多額の負擔を相手に課することを得るかは頗る疑問の點があるのでこの方は見合せ、絶對確かで較的國庫補助をもつて賄ひ得るゝ漁船保險制度の實施を計畫し、沿岸漁業等實に二十四萬圓を計上してゐることは、この種施設としては、一つの進步である

災害に 鑑みて、農業保險制度につき研究してゐるが、沿水災害による損失の保償の如き具體化は頗る困難なので、これも提出したい意向であるが、農林省では、年々の

華南銀行は 愈々黑字の波に
上期業績著しく好轉

華南銀行に於ては來る九月五日同行臺北支店樓上に於て第三十二回定時株主總會を開催するが、總會の上程事項は
一、昭和十年上期財產目錄、損益計算書承認の件
一、昭和十年上期利益金處分の件
であるが、同年同行上期業績は頗る良好で愈々華南銀行も多年の苦難時代を脱し黑字の波に乘つた感を與へる、決算は

當期總益金	五七、七四〇
內前期繰越金	一五六、五一五
當期純利益	六三八、八二二
內不良資產償却	四七〇、〇三三
差引當期利益金	一六八、七八九
內當期純益金	一六八、七八九

でその處分案は

法定積立金	九、〇〇〇
配當平均準備金	一三、〇〇〇
特別準備金	一三、〇〇〇
後期繰越金	一三、〇〇〇

で大體從來の方針によつて配當は差控へられたが同期には八萬圓の不良資產を償却し更に前期に繰越された償却金を繰越し、十八萬圓の利益金、償却金等から見ても同期業績が著しく好轉し將來に對する期待が持たれてゐる次第である、前期に比し較べても相當改善され、期末迄には約三萬圓の純利益の見込である

米國より 帽子の註文
高價品の申込

【新竹電話】竹南郡後龍庄帽子貿易商陳傳慶氏は最近神戸に於ける米國商と帽子の取引契約を締結したが、最近の帽子の賣行狀況に就き左の如く語つた

現在蓬萊帽子からなる帽子の註文は多少減少しつゝあるが今回米國より高價品多數の註文を受けたので相當熟練した女工に製造させる事にした、蓬萊帽子界の今後は活況を呈するものと期待されてゐる

關門組合銀行が 預金利下を實施
乙種定期四分…以下發表

【東京六日發本社特電】關門預金協定組合銀行では三月次の如く利下げ決定五日より實施した、乙種定期四分(三厘下げ)當座三厘(据置き)、特別當座七厘(一厘下げ)通知別段預金(据置き)

蓬萊受渡不足

【神戸五日發本社特電】保合の蓬萊も七月限の受渡が圓滑に行くと見られ乍ら結局約一萬位たらず整理の手續に漸く一段落のもので一波瀾があるのではなからうかと觀測されてゐる（八月一日YS生）

勸業債券
八月當籤番號

勸業銀行八月假券、復興貯蓄債券抽籤の結果一等當籤番號は次の如くである

△八月抽籤一等當籤番號

勸業第九回割增金	千圓券	四三一六八
同	一六回	同	五六六〇
同	二二回	同	二六六
同	二六回	同	三六〇〇
同	三〇回	同	八〇〇
同	四一回	同	八〇〇
同	四三回	同	五〇〇
同	四七回	同	五〇〇
同	六四回	同	二千圓 三二〇
同	六七回	同	一〇三六
同	七二回	同	八一三〇
同	七四回	同	三千圓 五三〇
同	七六回	同	三千圓 四六〇五
同	七八回	同	六五一六
同	八七回	同	五千圓 五〇〇
割引	六回	同	三千圓 三〇〇
復興	二回	同	八五〇
復興	八回	同	千五百圓 三五〇

健全なる銀取引のため 清算市場設置要望
近く官民懇談會を開催

【東京六日發本社特電】近來銀の貿易が異常に旺盛化し本年上半期中の輸出入額は大飛躍を示し、昨年の十倍に垂んとする數字を示さんとしてゐる狀態であるが斯く銀取引が旺盛となつた反面に於て、內地の銀行業者は價格暴騰、昭和八年頃は一匁十四、五錢であつたが昨今は二十九錢）の爲めに需要激減の傾向あり、右は一投資又は業者が銀の公定相場がなくこれに對策立て得ないからであるとされ、又銀に關係する商工業者としてはこれ一、海外殊にロンドン銀相場に依存するが如き不安定

銀價が左右され變動極まりない爲め不測の損害を受ける
二、銀の需要供給を決定する豫想が複雜で前途の豫想がつけ難く不便不利を蒙りつゝある
三、銀價不安定なるため取引の圓滑公正を缺くため等の缺陷を是正し健全なる銀取引所を設置しむるには銀の清算取引所を設置せしむるには銀の清算取引所を設置し、公定相場を作ることが必要であり、近く官民懇談會を開いて研究する筈である

支那通貨改革 調査と國府

【上海五日發本社特電】支那通貨改革に就き天々專門家を支那に派遣せんとしてゐるが、五日財政部當局は非公式に左の如く談話を發表した

英米伊各國が支那の通貨制度研究の爲專門家を派遣することについては、支那はその調査研究に對し能ふ限りの便宜を與へるが國府としては從來の活動に對して國際公正に於て改革を行ふため種々通貨改革案を敷り、最近國內にても種々通貨改革案が提出されたが國府にて何等かの改革措置を執る時は財政當局の慎重な研究の後始めて行ふものである

八幡製鐵所 ストツク增大
一部作業休止

【福岡六日發本社特電】一昨年來の不景氣以來多少有の盛況を續けて來た日鐵八幡製鐵所は今春來やゝ不況氣味で鋼材十四萬トンのストツクに遂し、今秋十月から第三減産止の豫定の第一製鋼工場を今月一日から休止した、引續き第二製鋼工場も休止の已むなきに至り操業は一時は秋風がそゝゝ立つ模樣である

米國の銀政策遂行と銀購入

【ワシントン六日發本社特電】米上院銀ブロックのトーマス氏は記者團に左の如き意見を述べた銀政策遂行の必要上財務當局としては一オンス一弗にて銀約十一億オンス購入の必要がある

米日爲替小落

【ニューヨーク五日發聯合】本日の當地に於ける米日爲替は休日前に比し一仙方小落し二十九弗二十五仙と引けた

商況（六日）

臺中米價（六日）

△蓬萊米一〇圓△丸糯一四圓六〇錢△出米高蓬萊米三三、一三三袋△丸糯八九一袋 臺中出張

島內米肥

臺米現物現場

	高雄	臺北
南部一期在來米	九、〇〇	一、〇〇
北部一期在來米	九、九〇	八八
中部一期蓬萊米	一〇、〇〇	八五
南部二期丸糯米	九、八六	一〇
北部一期丸糯米	一三、五〇	二〇
中部二期丸糯米一等	一四、六〇	三〇

基隆在庫米（六日現在）

一期蓬萊米	一三〇、二九六
二期蓬萊白米	一九、六八〇
二期丸糯白米	九、九〇六
二期在來白米	九五
合計	一五六、四九七

高雄在庫米（六日現在）

蓬萊米	三七、五九〇
在來米	

期米高に 蓬萊米奔騰
先限久ぶり十圓臺に乘る

內地は天候良好乍ら病蟲害の發生が云々されて居り、その上變米の拂下を十一萬石程の見越に乘せた上、地當的好にあつても數期には各銘柄の先限は十圓臺を記録し、當蓬萊正米市場の一期蓬萊米は之を好感して各銘柄の一流小蓬萊米現物を中心に手堅く相場を維持し、石高當百九十八十萬石の買付を示し、現物は九圓五十錢と二十四錢下に遊んだ蓬萊米界に十圓臺に乘せたこの先限の久し振りに十圓臺に乘せたことは各筋の入註如何に左右されるが安値は淋しいと見る向が多い、現物もメテキリ高く基隆、高雄も揃つて強調を示し左の如く高値の實勢で賣はれた

正米市況役場

	當限	中限	先限
一期丸糯米	九九	九九	一〇〇
一期蓬萊米	九八	九八	一〇一
一期在來米	九〇	九七	一〇二
大賣買	四二	四二	一五〇

島內肥料相場

大豆粕	一圓八〇錢
安	一圓八〇錢
硫安	一圓九〇錢
過燐酸	一圓四〇錢
同	一圓三〇錢

期米

大阪期米後場

	當	中	先
一節	三〇四七	三〇三九	二九五三
二節	三〇五一	三〇三九	二九五一
三節	三〇五三	三〇四九	二九九四
四節	三〇六〇	三〇四八	二九八八
五節	三〇六〇	三〇四八	二九九八
六節	三〇六〇	三〇四四	二九九八

東京期米後場

寄	三〇八五	三〇八七	二九五七
引	三〇八五	三〇八七	二九六九
高	三〇八八	三〇八九	二九六九
安	三〇八五	三〇八五	二九五七

神戸期米後場

寄	三〇二九	三〇二九	二八七二
引	三〇二四	三〇二三	二八七九
高	三〇二四	三〇二四	二八八〇
安	三〇二七	三〇二七	二八七一

堂島前場先限主なる手筋

賣方 中東筋、北川、地場聯合（水野）、三木、北川、田中館、東京筋（村岡、小河）
買方 田中貞、岡米、濱先、神戸筋、上海（地場聯合）、（土屋、靜岡、北川）

堂島前場先限兩建主なる手振

賣方 磯西一、〇〇〇、村岡八〇〇、水野、磯崎七〇〇、岡井清六〇〇、田中館、岡崎、文前五〇〇
買方 上稲二、四〇〇、岡米二、〇〇〇、濱先七〇〇

堂島兩建控除倶合

當	一	七八、〇〇〇石
	賣方	岡崎以下一五店
	買方	濱先以下一三店
中	一	一一、七九〇石
	賣方	北川以下一三店
	買方	濱先以下一五店
先	一	五九、一〇〇石
	賣方	北川以下一五店
	買方	濱先以下一五店

本日賣買高 一四五、四〇〇石

堂島米況前場

【大阪六日發】各地降雨を見たるも低迷に買物小散み先は二十九圓八十四錢と四丁高に寄り田中貞の連賣買と共に近二十二圓突破の二圓〇八錢と新高値躍進に先も九十三錢と新に進めアト地場買に八十九錢と緩み九十錢と引けた

堂島米況後場

【大阪六日發】田中貞、神戸筋、聯合買ひ先は二十九圓九十三錢と三丁高に寄りその鼻九十一錢と一歩緩めたが田中貞の連賣買に卅〇六錢、中限三十一圓五十三錢、先限三十圓〇一錢と發展に大引

堂島雜觀

【大阪六日發】期近高と田中貞の聯入買に月初以來の高値へ運んだ相場も今朝は各地の降雨を入れ安行氣となつたが一方低迷と受米貿行良好、朝鮮不出品カスレ、軟派の餞れにて期近が鋼の高値を上廻り當限の如き三十二圓〇八錢の新高値を示現、アト二十二圓臺を手堅く持し居り中限も三十一圓五十三錢と新

株式

大阪短期後場

	寄	引
日魯	五三、八〇	五四、一〇
日立	八〇、五〇	七九、六〇
日石	九〇、六〇	八二、〇〇
日産	八五、〇〇	九九、〇〇
朝鮮	六八、〇〇	六八、三〇
倉紡新	七九、〇〇	七六、九〇
台人新	九六、五〇	九五、八〇
東新	一〇〇、五〇	一〇〇、一〇
鐘紡新	一三三、五〇	一三三、九〇
宝塚	四二、一〇	四二、一〇
東電	四六、〇〇	四六、一〇
日毛	六八、〇〇	六八、二〇
東レ新	二〇八、〇〇	二〇六、〇〇
鐘紡	一六一、〇〇	一六一、二〇
住友新	一二〇、〇〇	一二〇、〇〇
東洋新	一二八、〇〇	一二八、〇〇
大毎新	八六、七〇	八六、〇〇
大株	八七、〇〇	八六、〇〇

大阪長期後場

	寄	引
大株	八八、六〇	八九、一〇
大新	八二、四〇	八三、〇〇
東新	一三七、三〇	一三七、五〇
鐘紡	二〇六、五〇	二〇六、〇〇
鐘紡新	一五〇、〇〇	一五〇、〇〇
日産新	二一、一〇	二二、〇〇
同新	一	一
東株	一	一
南郵	四四、二〇	四四、七〇
同新	四〇、一〇	四〇、一〇
郵船	五〇、八〇	五〇、五〇
同新	一五、〇〇	一五、〇〇
日魯	五四、五〇	五四、九〇
日産	二六、三〇	二六、五〇
日石	九九、三〇	九九、三〇
日窒	九八、八〇	九八、八〇
日立	六三、七〇	六三、五〇
台人新	九九、三〇	九九、五〇
日レ	一	一
倉紡	九九、五〇	九九、五〇
東レ新	三七、五〇	三七、五〇
日石新	一	一
北炭新	一	一
北炭	四一、七〇	四一、七〇

東京短期後場

	寄	引
東新	一三五、七〇	一三六、二〇
大新	一	八三、四〇
同新	二〇九、〇〇	二〇九、〇〇
日清紡	九九、四〇	一〇〇、〇〇
台人新	九八、四〇	一〇〇、〇〇
東レ新	一	一
日魯	六〇、三〇	六〇、八〇
日石	五三、七〇	五三、七〇
日窒	一	一
北炭	三五、八〇	三八、五〇
日石新	六八、七〇	六八、七〇
日石	三八、七〇	三八、七〇
日窒	九五、九〇	九七、九〇
日東	九九、四〇	九九、四〇
同新	一四、八〇	一四、八〇
東電	一	一
同新	二六、二〇	二六、二〇
同	五九、八〇	五九、八〇
同	二二、二〇	二二、二〇
宇治電	四一、七〇	四一、七〇

東京長期後場

	寄	引
東新	二〇七、二〇	二〇七、一〇
鐘紡	九八、八〇	九八、八〇
日清紡	一〇二、一〇	一〇二、一〇
倉紡	一〇七、二〇	一〇七、六〇
片倉	一〇、八〇	一〇、八〇
台人	九八、八〇	九八、八〇
東レ新	九八、八〇	九八、八〇
日魯	七九、〇〇	七九、八〇
日石	六八、九〇	六八、九〇
日窒	三九、九〇	三九、九〇
日本	一二七、五〇	一二七、五〇
石川島	三一、一〇	三一、九〇
日立	七二、九〇	七二、九〇
北炭	六二、六〇	六二、六〇
東電新	四八、〇〇	四八、〇〇
同新	四九、九〇	四九、九〇
三菱新	五九、三〇	五九、三〇
同	二三、〇〇	二三、〇〇
入新	九九、五〇	九九、五〇
同新	六七、〇〇	六七、〇〇
同	一五、〇〇	一五、〇〇
日石	一三五、〇〇	一三五、〇〇
昭和肥	三五、五〇	三五、五〇
日產	五二、〇〇	五二、〇〇

東京株況前場

【東京六日發】新東は一圓以上の動きが見られなかつた位の閑散保合を示しこの間スチール株の小戻り見受分か昨勢小甘く疾に取引員の整理問題が云々され一層買手薄の場合であつた、長期新株乾では十銘柄外の小高下に保合ひ、砂糖株は安いで至週りのもの多かつた、短期では新東二十銭安高で引けた

大株雜觀

【大阪六日發】一般は極度の不振で日魯の株式の反動安から多くを以て新東安に押され漸く一部人氣の後退に買物が入り手當を急ぐ向もなく却つて手舘も見直しを賣るに際會してゐるが反落し安値から一圓鉄見ても取々反を見せ稍々漸く地合明朗性を帶び來た日發先低感も相當期待されるが夏枯時代として大した高氏もあるまいとされ依然保合往來と見られてゐる

高値を切り先も後場に入つて田中莨、神戸筋、聯合筋が買ひに三十一圓強の〇一錢と新高値に大引けた、日先仕手關係と正米市情は後場買方に味方してゐるので買方次第の相場と見られて來たが三十圓臺は週りでちよつと小往來を見せるのではないかと見られてゐる

短期新東は百三十五圓三十錢と寄附いたが保合相場は無理にも崩れずアト五四七十錢と上向いて臺抑に打止め月產、鋼管も小締り日登は遅ぃ戻せの段物で五十三圓十錢の新安值を示現した

爲替

臺銀建値

紐育	二九、四分三
倫敦	一志二片八分一
孟買	八七、八分三
英領	一〇〇、〇分三
香港	一〇三、三分二
上海	一二〇、八分一
馬尼拉	五八、四分一
爪哇	四〇〇、〇
大連	一〇〇、〇

絲況

大阪綿絲

	寄	引
八月限	二一三〇	二一三〇
後場		

大阪棉花

八月限	二一〇〇	二〇一〇
二月限	一九九〇	二〇〇〇

大阪人絹

八月限	六一五五	六一五五

橫濱生絲

八月限	五五〇〇	五五三〇

砂糖

大阪清算

一月限	大七八〇〇	大七〇〇

穀肥

大阪清算

	寄	引
八月限	一一、六七	一一、七四
十月限	一一、八四	一一、九二
十一月限	一一、八四	一一、九〇
一月限	一一、〇〇	一一、〇〇

大連特產前場

	寄	引
大豆現物	四三三	四二〇
八月限	四一九	四一九
九月限	四一九	四一七
十月限	三九一	三九四
十一月限	三八五	三八四
十二月限	三八五	三八〇
豆粕現物	一二九〇	一二七五
八月限	一二九〇	一二八〇
九月限	一二九五	一二九〇
十月限	一二〇〇	一二〇〇
十一月限	一二六〇	一二〇〇
十二月限	一二五〇	一二七〇
豆油現物	一三八〇	一三七〇
八月限	一三八〇	一三八〇
九月限	一三八五	一三八〇
十月限	一三八五	一三八〇
十一月限	一三八五	一三八〇
十二月限	一三八七	一三八六

大連特產前場況

【大連六日發】米高海外堅調りを入れたが買殘りと異地安及びドイツの買付等買戾引上げを入れ賣物多く食品共一齊低落した大豆現先共弱面買物を出したが奥地筋の買物多く豆粕は弗固小口買ひ豆油は弗固小口賣買した

神戸豆粕

	寄	引
八月限	三、六五	三、六三
十月限	三、五五	三、五七
十二月限	三、四七	三、五二

銀塊

大連鈔票前場況

【大連六日發】海外材料保合にツヤリに寄りアト上海先金安にされ日本人筋の賣物に買戾り百三十五圓四十錢と示し百三十五圓五十錢の買物にて

東京火災保險株式會社
昭和十年度貸借對照表（昭和十年六月卅日決算公告）

一、資本金 壹千萬圓
一、諸積立金 壹千五百貳拾四萬圓

資產	
未拂込資本金	七、五〇〇、〇〇〇
銀行預金及現金	三、〇〇〇、〇〇〇
金錢信託	一、〇〇〇、〇〇〇
貸付金	一、二〇〇、〇〇〇
有價證券	一三、〇〇〇、〇〇〇
不動產	一、九〇〇、〇〇〇
代理店勘定	一、〇〇〇、〇〇〇
外國再保險勘定	一、〇〇〇、〇〇〇
他保險會社勘定	一、〇〇〇、〇〇〇
假拂金	三、〇〇〇、〇〇〇
供託金	一、〇〇〇、〇〇〇
合計	三六、二三九、九四九

負債	
株式	一〇、〇〇〇、〇〇〇
法定積立金	二、五〇〇、〇〇〇
資產償却準備金	一、〇〇〇、〇〇〇
責任準備金	一、〇〇〇、〇〇〇
支拂準備金	一、〇〇〇、〇〇〇
別途積立金	三、〇〇〇、〇〇〇
財產評價準備金	一、〇〇〇、〇〇〇
未經過保險料	三、〇〇〇、〇〇〇
諸預り金	五〇〇、〇〇〇
假受金	五〇〇、〇〇〇
利益金	三、二九九、二五四
合計	三六、二三九、九四九

一、金壹百五拾萬壹千壹百四拾四圓貳拾五錢 利益金
之を處分すること左の如し

金拾萬圓	法定積立金
金貳拾萬圓七萬五千圓九拾四圓四拾九錢	株主配當金
金參拾七萬五千圓（年壹割五分）	政府納付金
金拾九萬圓	役員賞與及交際費
金七萬五千圓	退職慰勞基金
金拾五萬圓	式典準備金
金拾萬圓	創業五拾年記念
金貳拾參萬參千七百四拾九圓七拾六錢	次年度繰越金

右之通リニ候也
昭和十年七月三十一日
東京市麴町區大手町一丁目
東京火災保險株式會社

取締役社長 男爵 四條隆英
取締役 南條新五郎
取締役 安田善五郎
取締役 大橋新太郎
取締役 川西清兵衛
取締役 菊地寅之衛
監查役 子爵 川崎清吉
監查役 高橋是賢
監查役 林季彥
評議委員長 男爵 長松篤棐
評議委員 安田善次郎
評議委員 佐々田懋

取締役の內、男爵四條隆英、南條新五郎、安田善五郎、大橋新太郎、川西清兵衛の五氏滿期改選の結果、男爵四條隆英、南條新五郎、安田善五郎、大橋新太郎の四氏重任、川西清兵衛氏新任、監查役滿期改選の結果、川崎清吉、子爵高橋是賢、林季彥の三氏重任せり

●頭痛に ノーシン●

電機學校
生徒募集
電氣（本科・速成）機械（本科）
申込九月末日限
入學案內は郵券三錢送付
東京神田錦町

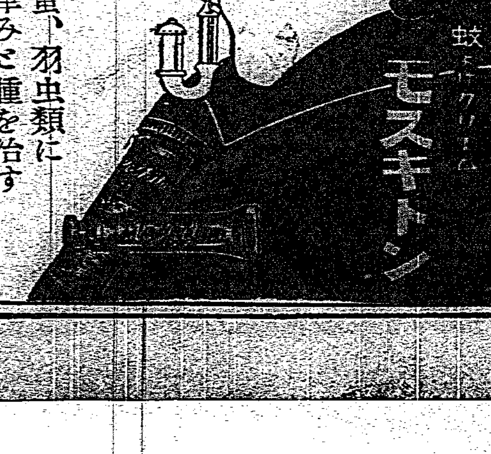

蚊を防ぎ
南京虫、蚤、羽虫類に
刺された痒みと腫を治す
アセモにも亦よし
可愛いお子達のために一本
登山、旅行等の虫類襲撃に一本
効力滿點、携帶至便
全國藥店、百貨店にあり
チューブ入 小 .35 大 .60 .50 一號 錠
發賣元 マルホ商店

一黨專制以黨治國
完成された第三帝國
事實上の支配者は？
ヒトラーか、シャハトか

ナチスと鐵甲團の衝突

最近、突如として各新聞紙上に傳へられたナチスと鐵甲團との正面衝突に關する外電は、その後パタッと消息を絶つて了つた、一體これは何んとした事だ、獨逸國内における舞臺裏に於ける何か、それとも外電の誤報か。多くの讀者は、恐らくこの尻切れトンボの報道に奇異の感を抱いてゐる事であらう、しかしながら注意深い讀者は、其後兩者の間に妥協が成つたといふ、凡そ最初の外電とは比較にならない小いさな記事として扱はれてゐた事を想起するであらう。即ち事實は問題の解決を告げてゐた譯である。けれども此の事件は、獨逸今後の動向を卜知する上に、苟くも國際問題に關心を有する者としては、決して看過し得ない問題であつた事を忘れてはならない

以黨治國專制を志すナチス

故大統領ヒンデンブルグ元帥によつて獨逸聯邦宰相の印綬を受けたヒトラーが、組閣に際つて附せられた條件は國粹黨並に中央諸黨派との聯携であつた、優曇華の花待ち得たる心地して純ナチス政權の確立を期待した一派は、ヒトラー一派の妥協に尠からず不滿を有つた。黨内の重大な動搖は、流石にヒトラーをして先づ國家黨と事を構へしめるの餘儀なきに至らしめた、政黨問題に關する異見を理由としてフーゲンベルグは閣内から逐はれた、次いで國家黨の解散は強力を以て斷行された、中央諸黨派に對するナチスの壓迫は、次第に國防軍側の反感を招來し、副總理パーペンを繞る各派の策動は、ドイツの内亂的危機をすら造出するに至つた、ここに於てヒトラーは危機發生の誘因である黨内急進分子の一掃を決意し、エルンスト・レーム以下百八十餘名が同志を誅殺して清黨を敢行し、以て國防軍側の意を迎ふると共に一擧して中央諸黨派を撤散して了つた。かくて、ナチスの獨裁一黨治國の實現は、新國家黨と鐵甲團の存在を何んとかすることによつてのみ期待し得ることとなつたのである

宿望達して第三帝國實現へ

國社黨首領アドロフ・ヒトラーは、今や事實上獨逸の元首であり同時に首相でもある、而して唯一の異色的存在である鐵甲團の解消は、その勢力の巨大な丈けにナチス一派として重大な關心事でなければならない、ヒトラーの總統就任以來兩者の對立尖鋭化は、軈て衝突不可避の運命にあるものとして一般に豫想されつゝあつた所である、七月二十三日夜、プロシャ州鐵甲團解散令は、突如として内相フリックの名の下に發された。電光的飛檄は、同夜半から二十五日にかけて、全國二十萬の鐵甲團に嵐の如き衝突を與へた、戰慄か、妥協か、不安の色は全獨逸を蔽ふたが形勢非なるを見た鐵甲團首領にして勞働相たるゼルテは、ババリアの山莊にヒトラーを訪問、密議四時間に亙つて途に妥協成立を見るに至つた。妥協内容は『鐵甲團の名はその儘存續せしめ、在鄕軍人團を解散して國民軍に編入しナチス突擊隊の名の下に合流せしむる』といふにある　從つて全獨逸は、いまこそハーケン・クロイツの一色の下に、一黨獨裁、以黨治國の形態を執り、ヒトラーの所謂第三帝國は茲に完全なる實現を見るに至つたのである

孤立か、協調か、覆面の支配者

然らば、第三帝國完成後の國際的動向は果して如何なる徑路を辿るであらうか、光榮ある孤立か、それとも國際協調か、……しかし、事實は既に五月廿一日のクロオペラにおけるヒトラーの新綱領宣言において明白にその方途が指示されてゐるのである。即ち新獨逸の外交方針を第三帝國完成の途上早くも本軌道に返したといふそこには權威破り的ヒトラーに對し、殊に大なる勢力者が彼を牽制しつゝあつたものである事を閑却してはならない。それは一體誰か……かつて英國藏相スノーデンから魔術的天才政治家と稱された現經濟相ヒヤルマー・シャハトこそ實に新獨逸覆面の支配者に外ならなかつたのである、往年の清黨事件といひ、更に今回の鐵甲團解消問題といひ、内亂的危機を打開した裏面に於て、最大の活躍を行つたものは實にシャハトその人に外ならなかつたのである

いまでは一昨年の事であるが、ナチスが政權を把握したとき、ベルリンの公會堂に於て『今でこそヒトラーはその意の儘に行つてゐるが、遠からず手の指ぐる所に從ふであらう』と、堂々その所信を述べ得たものは彼シャハトであつた果せる哉、昨今獨逸のヒトラーも、彼の前には唯々としてその進言を容認する外なくなつてゐるのである。では、何が爲めにヒトラーは彼の前に斯くも遜退するか

經濟相シャハトとヒトラー

それは外でもない、ナチスとして今日の地位は絕對不動である。しかし、此の堅牢な地位をすら脅威するものがただ一つある『經濟政策の全面的失敗』といふこと之である。政治的に經濟的に又社會的にすら幾多の無理を重ねて今日を築いたナチスとして一九二三年、マルクの大暴落に際し、國家的破產を喰ひ止め得たシャハト以外に期待し得るものがない、五百億に達する國際的負債を向ふに廻して堂々の論陣を張り得るといふのも、要するにシャハトの國際的信用による。しかもシャハトは元來のナチス黨員でなく、生え拔きの民主黨員であつた。機を見るに敏な彼は、民主黨よりもナチスに於て驥足を延し得ないと見て民主黨を弊履の如く棄て去つたのである。從つて、ナチスにして彼の意に滿たねばいつ民主黨の轍を踏まぬとも限らない。シャハトに一人の親友なしと言はるるのも此邊の消息から來るであらうが、ヒトラーは、この邊の呼吸を最もよく呑み込んでゐる？そして彼の忠言に從ふことの得策をヒトラー自身誰よりもよく知つてゐるからに外ならない。これは同時に、財政經濟の局に當る者の常として、跳躍的方針に好意を有たぬ關係を照合し、獨逸近來の穩健化で覆面の支配者に待つ所大なるものがある事を雄辯に立證してゐる譯である

世界大戰迫る？

歐洲の各國は、今や第二の大戰を豫想して、防禦、攻擊に要するあらゆる軍事設備に夢中である。このグロテスクな寫眞は英國における防毒訓練の光景である

喜なかだち
求職一件一回　壹圓貳拾錢
其他　一回　壹圓七拾錢
匿名　倍額

外務員入用 内地人數名保證人要す履歴書持參本人面談 臺北市下奎府町大正街油脂株式會社

女給仕至急入用 本人面談を乞ふ榮町二丁目ミカド食堂

記帳係採用 廿五歲迄商業學校卒業程度至急來談 電壹參貳七番カフエーモンパリ

藥局生看護婦募集 内地人本人來談 本町五四九赤木内科醫院

店員入用 履物に經驗ある内地人保證人要す 電四五壹 臺灣履物店

小店員入用 十六七歲の者 本町ベルマ喫茶店 電話二三五五番

貸店舗 太平町四丁目大通り八百屋行 一六八四 榮泉茶行へ

電話賣買 金融一切 仲介 電八八八

全國著名醫家・病院御採用藥

胃腸障害　榮養不良！

西崎藥學博士指導創製

危險だ！

恐るべき胃腸障害、消化不良症の經過、榮養不良の衰弱から、今や愛兒は危機に迫つて居ります。

未然に防げ

美食しながら瘦せて行くお子達が良家の家庭に多いことは考へなければならないことです。

資產家に限りません子を持たる親の御注意を切望します。

「試用藥無代進呈
病弱者必讀書和田醫學博士校閲「健康讀本」及試用藥ご希望の方は新聞名御記入の上發賣元へお申込になれば無代進呈致します」

愛兒に毒を盛るな

金にあかして、暴飲暴食、肉だ、魚だ、お八つの菓子だ、食べさへすればよいと云ふ親心は、愛兒に毒を盛つて居るのと變りません。

過食暴飲の結果は、終に下痢や嘔吐、胃痛腹痛の症狀となり、蛔虫を生じて、夜も安らかに寢なくなります。顏色が惡くて、發育不良の子供の中には、前記した理由によることが尠くありません。これを單に生れつきだと捨てゝおくのはあまりに酷です。

母様へ！

子供は草木にたとへると双葉です。強く培ふのも弱くするのも母の心掛一つです。弱いお子様へすぐサロミンを與へて下さい。そしてまづお子様の胃腸を強くしてあげて下さい。

胃腸は恰度草や木の根のようなもので、必要な榮養は胃腸から吸收されます。胃腸が強くないと健康體にはなれません。

まづ胃腸を強くしてそれから榮養分を適度に與へて下さい。然し重善を主剤とした胃腸藥は危險ていけません。又榮養食だからと云つてやたらに過食暴飲は却つてお腹を惡く致します。

高級消化榮養劑サロミンは

子供が喜んで服用出來て三度の食物からは得難い貴重な榮養分のアミノ酸、ビタミン、グリコーゲン、レチチン、ケフアリン等貴重な榮養成分を豐富に含有して居ます

又胃腸を強くして消化をよくするリバーゼ、ペプチターゼ、アミラーゼが含有されて居ります。

サロミンを服用すれば食慾が増し、よく眠り、胃腸は日に強化されて、血色のよい健康體となります。一兩日の御愛用で、効果は自覺されることゝ思ひます。

信頼出來る高級劑

サロミンは、西崎藥學博士が植物性の精力源を主成分として作られたもので、日常食から得難い榮養と、胃腸强化、を兼ねて作られたもので、内科、小兒科の醫家に於ても、投藥されて居りますが、手近に御近くの藥局でも賣つて居ります。學校では弱い兒童へ與へられて居ります直ぐ信頼さるゝ藥局、藥店で御求め下さい。委しく服用の説明書がついて居ります。

弱い母が用ふと乳の量を増します。祖母も父も一家に一瓶を御常用下さい。

適應症
消化不良・常習便秘・食慾不振・下痢綠便・貧血症・乳汁分泌不足・結核・榮養不良・發育不良・腺病性体質・病後衰弱・脚氣各症

藥價

一〇〇錠	五十五錢
三〇〇錠	一圓五十錢
九〇〇錠	四圓

高級消化榮養劑　サロミン　錠劑

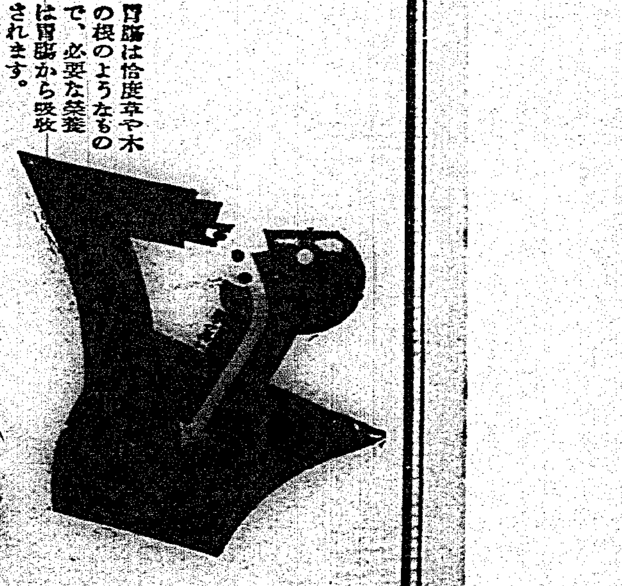

發賣元　大阪市西區阿波座通一丁目一〇番地
出張所　東京市京橋區銀座西三ノ(菊正宗ビル)
嘉賓商事株式會社藥品部
代理店　小林大藥房新藥部

御家庭の高級消化榮養劑を護る御母様の手に

ニユース　第二版

新竹

△副組長更迭　新竹州柑橘同業組合副組長河本金朝氏は家情により退職願を出したので六日附佐藤正義氏が後任に任命された

△地租規則講話　新竹州では六日午前十時より州下各郡守市尹を州會議事室に招集改正された地租規則につき松岡稅務課長の說明を聽許した

竹東

△職員家族慰安會　竹東郡警察課では十一日竹東街頭前山林內で職員家族二百餘名の爲めに慰安會を開き福引や子供徒歩競走等餘興を催す由

△公學校校友會　竹東公學校では十八日同校講堂で校友會員千六百餘名の爲めに校友會を開き、役員改選、會員の五分間演說、青果會其他種々の催しある筈

中壢

△國語講師講習會　中壢郡楊梅庄主催の同庄國語講習所講師の講習會は去る一日より楊梅公學校で開催中の所、四日午後四時同所に於て作間州視學、長田郡視學、李庄長、松林助役其他有力者臨席の下に盛大なる終了式を擧行、式後茶話會を催した

△黃進壬の葬儀　楊梅分室勤務の巡查黃水旺君は永らく病氣中の處去る二十九日死去、五月午前九時楊梅保甲事務所に於て中壢、上山兩郡長、李庄長、松林助役其他官民多數列席の下に盛大なる警察葬儀を執行した

金山

△公學校同窓會　臺北州基隆郡金山公學校第三十一回同窓會は去る四日午前十時より同校講堂で開催、會長が代るの開會後山本會長の挨拶、國田庄長並に北野教員の講話ありて懇談に入り、更に宴會に移つたが午後二時頃散會した

豪雨襲來

山崩れのために臺東線また不通

里壠月野間は河川氾濫して線路四十米流失さる

【臺東六日發電】五月以來の豪雨の爲め臺東線では里壠月野間で河川氾濫して線路四十米流失、又稻葉バシカウ間では山崩れの爲め線路埋沒して六日臺東里壠間は再び列車の運轉不能に陥つたので臺東線運輸部では全力を擧げて目下復舊作業に努めつゝあるが、六月中には開通の見込み立たず七月に至るだらうと見られてゐる

宜蘭濁水溪の次は頭前溪の改修か

內務局で愼重に考慮

本島に於ては其の山川の傾斜並に降雨量の極めて多きこと等より河川改修工事が極めて重要なものになつて居るが、改隸以來巨費を投じて堤防、護岸、水制等の工事を一應終了せるものに大甲溪、大安溪、濁水溪、淡水溪の四つがある併しこれらも今日尚それが工事不完全の域は決して脫して居ない次に目下

改修 工事の繼續中のものは臺中州の鳥溪、臺南州の曾文溪、高雄州の下淡水溪、臺北州の宜蘭濁水溪の四つで、此の內鳥溪、曾文溪は昭和十三年度、下淡水溪は同十二年度、宜蘭濁水溪は同十一年度に孰も完成の豫定であるが、以上の七河川の外に新竹州の頭前溪、後龍溪、東海岸の花蓮溪、秀姑巒溪、卑南大溪の五川は河川法が適用せられ、更に同法の準用さるる八堵溪、急水溪、朴子溪、北港溪、林邊溪等あり、是等は孰も年額二百萬圓乃至五百萬圓の

費用 を以て漸次改修工事を施さねばならぬ順序に在る外、其の上流部の土砂扞止、砂防工事を行ふ必要があるので目下引續き調査中であり、又別に之と關聯して森林計畫に於ける水源涵養林の設定等將來多々費用を喰ふ次第であるが、更に角既定改修工事の內宜蘭濁水溪の工事が來年度に完成する關係からいづれは河川法の適用せらるる河川を選んで來年度より新たに改修に着手されねばならぬ事になつて居て、孰が果してその選に當るかは所在地方としては相當重要な問題であつて內務局としても相當考慮を拂つて居るが、大體に於て頭前溪が選ばれるのではないかと見られて居る

組合の金を横領

米穀商同業支部の書記と米庫利用販購支部の書記

合せて四千圓に上る

【宜蘭電話】臺北州米穀商同業組合宜蘭支部關係者が不正を働きつつあるとの風評を聞込んだ宜蘭郡警察課では丸田、林陳水兩刑事をして同組合宜蘭支部書記宜蘭街興門二二六林澤火（三）臺灣米庫利用販賣購買組合宜蘭支部書記宜蘭街興門二三五黃炳焜（三）の兩名を此の程郡警察課に留置すると共に組合事務所の家宅搜査をなし多數の

證據 を押收目下嚴重取調べ中である聞く所に依ると、黃炳焜は米庫利用宜蘭支部の事務一切に當つてゐるのを奇貨として昭和八年六月頃から倉庫利用料の外組合員の加入金、臺北本部より送附し來たる麻袋の賣却金等を横領胡麻化して消費、金の融通がつけば何食はぬ顏で之を補塡し帳簿尻を合せ、昭和八年以來巧妙に横領してゐたこと判明した、目下の取調べによると、本年一月よりの扱ひ高約六萬五千袋に對する倉庫利用料一千二百圓、支部組合員の組合加入金二百圓、麻袋賣却金その他四百圓合計一千九百餘圓で內約九百圓は補塡弁償し約一千圓を

横領 消費してゐるといはれてゐる、米商同業宜蘭支部書記林澤火は之又組合書記の職にあるを利用し、昭和七年末から組合加

裏山の縊死體に他殺の疑ひ

死體は解剖に付す

臺北州文山郡新店庄直潭字小粗坑三五高乞食の次男高秋榮の妻高氏紅霞（一）は妊娠十ケ月で、去る一日夕方夫婦喧嘩の末家出したが四日裏山で縊死してゐたのを家人が發見したと郡警察課に出頭屆け出たが死因に疑ひあり、他殺の噂もあつて五日午前九時臺北檢察官及郡司法主任等が立會の下に馬場博士執刀で死體を解剖し內臟の一部を臺北へ持歸り目下研究中である

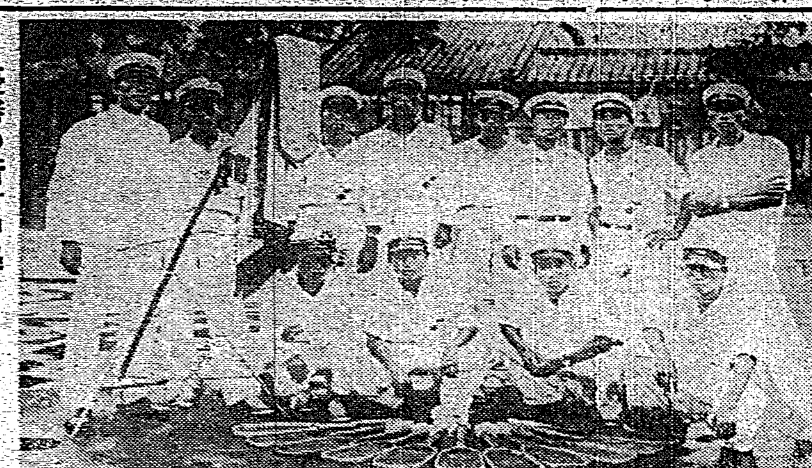

優勝の新竹中學　高雄に於ける全島中學校庭球試合に優勝した新竹中學校

虛弱兒童の爲開設の日月潭林間學園

十七名を收容していよく保健保養と學習を開始

【臺中電話】臺中州當局が都市小公學校虛弱兒童の保健保養を圖る爲め六月より日月潭林間學園を開設することに既報の通りであるが去る三日午後一時より臺中州會議室に於て入園者選考の結果十七名に決し該當なる身體檢查をなした結果十七名の入園者を許可した而して今回の虛弱兒童に對する保健保養の計畫は全島にて最初の試であるだけにその結果に期待されるので、これが爲め衛生當局より學校醫並に學校衛生技術員一名を差遣し看護婦一名事務係一名といふ陣容で一行は六日午前七時四十二分臺中驛發下り列車にて日月潭に向つた而して今回の入園兒童は臺中市內に限られてゐるがその結果が良好なれば來年度は大々的に行ひ全州下に及ぼす筈である

暴風雨以來の降雨に棉作二割餘の被害

指導員を各地に急派して被害狀況を調查中

【臺南電話】臺南州本年度奬勵特作物たる棉作は既報の如く山手地方を主として全州下各郡に亘り一千甲の面積に播種し早蒔した地方は既に草丈六、七寸に發育したが過日の暴風雨以來引續き霖雨の爲め相當の被害を受けた模樣で州當局では指導員を各地方に派遣し被害程度調查中であるが昨今の狀況では大體二割見當の見込みで被害地に對しては補植の方法もあるが未だ發育の初期と云ふ關係もあるので結局補播せしめる方針で指導する事になつた模樣である、其の他遲播きした地方や發芽後の草丈け二、三寸位の地方は被害なく大局から見て收穫率には影響はなきものとして樂觀されてゐる

定期船時間變更

【馬公六日發電】高雄港のライブイが破損されたので其復舊を見るまで馬公高雄間定期船の發着時間を變更されたが午後六時と變更されたが馬公入港は從前通り翌朝七時である

水族館開館式

八日に擧行

【基隆電話】濱町クールベー濱海水浴場に竣功した水族館では愈八日午後三時館內に於て關係者を招待、下見をかねて盛大な開館式を擧行すると

角板山上で國史講習會

新竹州中壢郡教育會では郡下小公學校職員及び農村國民學校職員等の國史に對する認識を深め識見を向上させる爲めに來る十七日より二十日迄四日間大溪郡角板山上に於て國史講習會を開催するが、講師は臺北第二中學校長河瀨半四郎氏である

引張り凧

編帽の講師

蘇澳臺南から

【基隆電話】基隆社寮島に於ける沖繩式編帽は漁業漁民の副業として好適のもので、既報の如く最近迄續々需要されつゝある爲め各方面に認められ、七月は蘇澳から指導方を依頼された爲め一ケ月間指導員を送つて編方を教へたが今回は臺南州からも要求があつた、基隆市に於ては既に販賣した樣に賣れ行き、入金分配金約一千六百圓の外同人が負擔してゐる臨時漁業協會の會費及び積立金加入金一千四百餘圓合計約三千圓を横領してゐたことが判明した

臺南州でも北門郡の漁民部落に普及する由で原料はパナマ、マーシャル、林投等であるがマーシャルは價格が比較的安くて本パナマにも劣らぬ製品が出來る好餘を博してゐる

女看守二十名を採用

【臺南電話】臺南市勝利街役場では今秋開館の歷史館に二十歲前後の女看守約二十名を採用するに決定したが詳細は追つて發表の筈

榮ある中等校代表　全島男子中等學校代表として神宮行に決した嘉義農林の三乃宮君（向つて左）と高向君（右）

惠比須樣に水產關係者を招待し盛かな祈願祭を執行し、同漁民の元氣を引き立てる蓄花相撲を催したが仲々賑かであつた

大每旅行團が角板山視察か

【新竹電話】大阪每日新聞の觀光客として來臺する事になつてゐる大每旅行視察團一行A組百名B組百名に就き臺灣旅行部長荒木氏より此程大溪地方委員熊田郡守宛に旅館の斡旋及び旅行日程の交渉があつたので同委員より大溪角板山の宿泊旅行日程を作り返答した處博氣分も愈々本格的に濃厚となつて來た譯である

神樣に上げた祈禱料を拔取る

三人組の片割逮捕

【新竹電話】新竹市北門町三の一三彭氏色（三七）は永年肺病で苦しんでゐた所、去る七月二十五日四十歲位の本島人男が來訪し治療してやるとて金銀紙を焚き、その灰を病人に飲ませその翌日更に藥店の根と稱するものを與へ、神樣に祈禱料として紙に三十六圓を包ませ神前に供へさせ二、三日して開けよと命じて去つたので女が翌日これを開封して見ると、只の白紙が五枚包んであるのみであつた、翌日にその男が來訪し治療してやると言つたが前のこともあり派出所に急報件の男を逮捕新竹署に於て李刑事が取調べた結果、右は臺北市建成町一三三番戶生の四男彭加定（三七）といひ第一番目の男の共犯者で、主犯中壢街中壢八五大丁職詐欺前科六犯鄭阿傳（三七）は既に風を喰つて逃走、六日新竹郡六家庄犁頭山一二五番同阿方に潛伏中を刑事が探知逮捕した、尙更に一名共犯者あり三名共謀の餘罪多數ある見込で引續き取調べ中

醉ッ拂つて五人を斬る

通行中の女まで

【瑞芳電話】基隆郡瑞芳庄基隆炭礦瑞芳第一坑附近道路で六日午後三時半頃本島地基隆炭礦南勢湖陳長利（三）は同炭礦苦力鄭の友人宅で飲酒の上仕立鋏で附近に居合せた基隆郡七堵庄暖暖石金井（三）に三週間、新竹州大溪街邱阿保（二〇）に二週間、折から通行中の瑞芳庄鯉魚坑余石生（三）に二週間、マラリヤ採血の歸途の瑞芳庄龍潭堵一九二番氏玉女（六）に十日間の傷害を加へたが瑞芳警察課で逮捕、原因を取調べた所酒興の上の模樣であり引續き取調べ中

海人草採取問題圓滿に解決す

天候回復次第に漁夫らブ島に向ふ

【高雄電話】高雄海人草組合の紛爭は既報の如く一旦圓滿解決を告げたがその後に至り一部漁夫間に再び採取料一斤七錢の契約でなければプラタス島に出動しないと頑張るものあり同組合及び船主等は成行に任してゐたが漁夫間に於ても數次協議の結果明年は兎も角として本年は情誼上先般の州當局及び海軍出張所共同提案の解決條件に服すべきであると漁場一致賛意を表し船主との間に同案に基いて契約締結をなし寶島丸を初め第三海華、德島等各採取船は天候回復を待つて續々プラタス島に向ふことになり紛爭も此處に實質的解決を告ぐることとなつた

魚も高いし豚肉も高い

基隆市民は憂鬱

【基隆電話】魚の本場基隆も七月末の暴風雨以來引續く時化に漁獲全く不振に陥り、小さい基隆鰹が十五錢、二十錢と云ふ樣なべラ棒な値段である、社寮島の漁獲りには普通一日稼いで五十錢位のにしかならぬが、最近は五、六百目の鰹を揃へて來れば六、七圓に賣れるので喜悅し、こんなに漁山漁いてもいいのですかと云つた調子である、魚の少い關係上豚肉は高値がつき、昨年來香港輸出で百キロ八圓程度が最近三圓を加へられてゐたものが急騰に一圓二十を食つた

惠比須樣に大漁祈願

基隆市漁民連憂鬱になる

【基隆電話】基隆市の漁民は最近打ち續く時化にスッカリ氣を腐らし燒酎ばかり飲んでゴロ〳〵してゐる有樣であるが、漁業主達も之ではやり切れないと云ふので寄々協議の結果、海の守り神惠比須樣の御祭典を行ひ、天候回復の祈願をやらうとて、三日午前十時から入船町

市場構內の菓子屋に三人組の强盜

タツタ二圓を强奪し逃走中

【臺北電話】五日午後九時頃臺北市臺北市場附近路上に於て折柄の豪雨中、同市場構內菓子店黃金泉（三）方を本島人怪漢三名が襲ひドスを擬し脅迫して金二圓を强奪して逃走した事件あり、急報に接した臺北署より森本、鄭兩刑事が現場に急行、極力搜査の結果同十一時に至り同所三路上にて臺北市大橋町一の六生れ當時住所不定陳塗錫（三）を檢擧取調べた結果、前記强盜一味のものと判明、同人を道案內として全市各町內に亘り嚴探した搜查續行、一味の臺北市下奎府町四の一二三生れ當時住所不定謝水金（三）が市內北野町五の一ダンスホールの三階に上つた所を發見し追跡して檢擧せんとしたが矢庭に三階より飛下り逃走したので兩刑事は續いて飛下り現在指揮の地で行く追跡捨鼠の末漸く逮捕し殘る一名も間もなく檢擧したが、三名共傷害竊盜賭博火藥取締法違反等の前科三犯を有し、竊の如きは巡查斬り留置場破りの前科を有する稀代の老盜にて引續き餘罪取調べ中である

追跡されて遂に捕はる

中壢街長助役が出張講演

新竹州中壢郡中壢街では此度改正の地方制度の主旨を一般に徹底せしむる爲め保甲會議を利用し、左記の日割を以て吉上街長、黃助役以下各課員に交々出張して講演をなすことになつてゐる

△七月直營△八月大崙△九月水尾△十一日埔頂

瀨戸山元中壢郡守『選擧心得』を發行

中壢郡警察課瀨戸山元郡守は今秋の

六日礁溪庄で臨時協議會

三件を可決す

【宜蘭電話】地租改正による稅率の變更並に家畜市場設置其の他を附議すべき宜蘭郡礁溪庄の臨時協議會は六日午前十時半から役場二階會議室で開會、郡から木村庶務課長、遠藤街庄主任が臨席、協議會員十一名出席

諮第一號道路事務及び家畜市場新設に要する經費千五百九十二圓の追加豫算

第二號家畜市場使用條令新設

第三號地租改正に伴ふ稅制千四百七十圓の收入減補塡として稅割附加率を從來の百分二十より二十三に引上ぐる件

の三案を附議大した波瀾もなく可決確定正午閉會した

黃色葉煙草の栽培方を指導

二十五甲餘の耕作を新たに許可して

【屏東電話】臺灣專賣局屏東支局では既報の如く本年度から原料の增產計畫に基いて黃色葉煙草ジヤスミンの耕作を屏東郡下九塊庄に內地人耕作移民二十五名を入れて黃色葉煙草の栽培指導を行ふ外、昨年に引續き地元耕作者に三十七甲六分の栽培を許可し本年度から新たに里港庄に二十五甲六分の耕作を許可して積極的に事業を進めることとなり先般來專賣支局並に屏東郡に於て耕作者の銓衡を重ねてゐるがこの程決定八月四五六の三日間に亘り屏東から小山事務官石丸課長技手並に支局から佐藤技手その他係員が現地に出張して夫々指令書交付式を擧行したが本年度耕作許可高は

△九塊庄二十四名、二十五甲五分

△一般耕作者六五名、三七甲六分

△里港庄一般耕作者三二名、二五甲六分

△合計一二二名、九五甲七分となり前年度に比し二戶五十八甲の增加を示してゐる

臺博嘉義分館內容變更

【嘉義電話】嘉義市では六日午後一時半から公會堂に市會議員州市協議會員市民代表その他博覽會關係者等參集し寄附金募集（合計七千圓內五千圓一般市民寄附二千圓官衙會社銀行會社）及び設置內容變更に就いて說明會を行つた

△變更內容

博覽會會場嘉義分館に向宣傳館及その他の事情で內容に變更を來

嘉義市政の研究

手長の野菜行商人

【嘉義電話】嘉義市東門町七丁目頃媽麻（三七）は去る五月午前十時頃西門町路上で野菜行商中嘉義署員により嚴重取調べの結果同所持の野菜は四日夜東市場內野菜商江聰明方外二ケ所で竊取したものと判明した

嘉政會生る

近く會員募集

【嘉義電話】改正地方制度發布以來嘉義市に於ける政治的動きは唯一ケ所本島人側中堅派に集つてゐたが黃文陶、林文樹氏が中心となつて嘉政會の名で屆け出を了したので近く趣意書を以て一般市民に呼び掛け會員募集に乘出すことになつた、即ち自治的精神の向上と嘉義市政の研究をなし兩面なる發達を圖る目的とし講習會や講演會を催し兩者より選出する委員より委員會を組織し總會と併せて會の重要な事務を協議決定する

花蓮港廳下で松脂業

辛島氏が下調查

【花蓮港電話】東京千種株式會社取締役辛島勝一氏は臺灣に於ける松脂業の企業的價値調查の爲め四月來花し十日頃を所問し調查をなしたが花蓮港廳下には玉林支廳下丹大山及び研海支廳下壽ヶ原合歡山附近に見事な天然松林が點在すると何しろ交通不便の爲め之が經濟價値は疑問とされてゐる、尙辛島氏は嘉義に於て松脂採集の試驗を行つた上採算の見込みがつけば企業に掛かる豫定である

電話不通

臺北—花蓮間

東部地方の豪雨の爲め臺北花蓮港間の電話線は六日午前七時より不通となり同九時半頃には一時回復を見たが再び十時十分頃より不通となつた、今の所回復の見込みは立たず七日に入れば開通するものと見られてゐる

し最初海水浴場地方振興協會の經營として驛前に本年來の筈であつたのが見物遊覽地內に別個に七十五坪の假建築をなすことゝなつた

人事

△大磐誠三氏（澎湖廳長）六日朝歸任

今日の船

（今日付船）

▲出港			
杭州丸	前六時	東京	商船
めなど丸	前九時	蘇澳	同
でりい丸	同	同	同
瑞穗丸	前十時	門司	同
△しどにい丸	正午	東京	同
湖平丸	同	門司	同
昭和丸	午後	高雄	商船
恒春丸	後二時	馬公	同
△右見丸	後四時	花蓮港	同
山西丸	前十時	大連	丸一
▲入港			
鳳山丸	午前	厦門	商船
ばなま丸	同	門司	同
岩手丸	後五時	同	同
福海丸	正午	高雄	郵船
盛記丸	未明	長濱	丸一
▲在港			
盛京丸	（入渠中）		商船
福州丸	第六岸壁		同
朝日丸	第二岸壁		郵船
濱口丸	第四浮標		同
第三大運丸	港外		同
吳竹丸	第九浮標		丸一

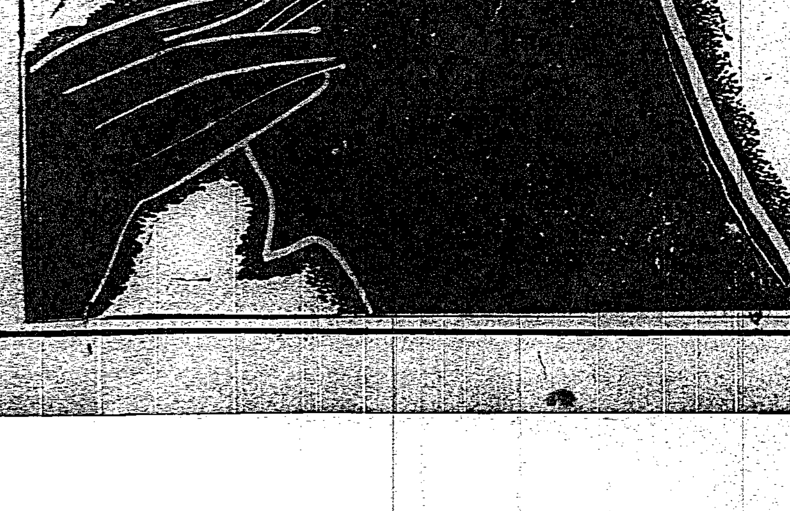

頭痛にノーシン

☆頭痛の解消こそ腦の疲勞恢復に獨自の綜合的效果を誇る

☆常習頭痛に惱む中年初老の人々

☆偏頭痛に苦しむ若き御婦人達

☆過度の執務勉强から起る事務家學生諸氏の頭腦の疲勞恢復に…

☆理想の頭腦藥として餘りにも有名な日本のノーシン

主効　頭痛・偏頭痛　頭重・頭腦過勞　二日醉・頭內朦朧　胃腸に無害

價藥　.30　.50　1.00　2.00

全國の藥店やデパートにあり、但し類似品に御注意

都會化粧 (31)

岸田國士　作
田中良　畫

破れた生垣（三）

夕方、夫の則義が、ぷいと店を出て行つてから、加奈子は、しばらく、ぼんやり考へ込んでゐた。

一ト月に一度か二度、ああやつてひよつこり顔を見せる度毎に、自分の方は努めて平靜を装つてゐるのだが、しまひには、相談が愚痴になり、愚痴が喧嘩になるのである。

もう、どうしてもらはうとも思つてゐない。ただ、自分とはるみとの生活に、大手を振つて割り込んで來て貰ひたくないのである。女を囲つてゐるなら囲つてゐるでもかまはない。それが、こつちの負擔にさへならなければ……。さつき、彼が、そこを突つ込んで來た。口に出さなくつても、彼女のその氣持は、夫にも見透せるのであつた。

下へ降りてみると、流しもとをシャボン水だらけにして、娘のはるみは、口に銜へた藁の軸を母親の顔へ突きつけた。

「あら、あら……そんなにシャボンを浴いちまつてどうするつもり……？」

どんな場合にでも、娘にだけは厭やな顔を見せたくなかつた。ぬらぬらの兩手を、自分のエプロンで拭いてやつて、鼻の頭で、シャボン玉をはじけさせた。はるみは、キヤツキヤと笑つた。

「ねえ、ママ、今ね、そこの垣根のところから、菅さんのお兄さんが、こつちを見てたわよ。」

「ふむん、お一人で？」

「うゝん、植木屋さんと……。そいからね、あの垣根、こわしちやふんですつて……。さうして、もつと新らしい木を植るんですつて……」

屋敷の表通りに面した一區劃を縦長くとつて家作を建てた關係で、ワカバ洋裁店の裏は、勝手口の僅かな地面を隔てて、すぐに菅家の庭に續き、その間は、僅かに古い生垣と、雑木の植込で仕切られてゐた。

今、彼女は、勝手口からそれとなくそつちを見ると、もう隣の庭を透かして、そこに職人が入り込んでゐるのが見え、境際には、生垣の檜葉が惜しげもなく抜き倒されてゐた。

加奈子は、先月の家賃をまだ持つて行つてないことを、ふと思ひ出した。今月いつしよに拂ふつもりでゐたのが、もう月半ばにもなつて、そんな氣はまつたくない。女中頭のおさきさんが、そのうちにまた催促に來るであらう。

はじめて目隠しを取除いたその大家の庭は、二千坪に餘る鬱蒼たる大庭園で、彼女は、子供の時分、町内にあつた何とか伯爵の邸へ、そこのお嬢さんにくつついて遊びに行つた。あの時の印象がこんな風であつたと、遠い記憶を呼びさました。

「お断りもしないで、どうも失禮しました。」

突然、さう云はれて、彼女は、どぎまぎした。すぐそこの紫陽花の大きな株の蔭から、青年の半身がこつちをのぞいてゐた。

「あら、わたくしこそ、とんだ失禮を……。つひ、お庭に見とれてしまつて……」

「ひどい庭ですよ。みんな留守の間に少しいぢつてやらうと思つたんですが、手がつきません。垣根だけは、新しくします。お宅のところは何か御註文はありませんか。」

「あら、註文なんぞございません。何をお植遊ばすんですの？」

「平凡ですがカナメにしようかと思つて……。明るくつてよかありませんか。」

「結構でございますわ。まさか、薔薇と申すわけにも參りますまいから……」

「薔薇お好きですか？」

「かういふ垣根にはなりませんのでせう？」

「低くつてよければですが……さうすれや、こつちからお宅は丸見えですよ。」

「お互ひさまですわ。」

「垣を作らない隣同志といふもんがあつてもいいですね。」

「理想でございますね。ちよつとお召物に 蜘蛛の巣がいつぱい……」

ラヂオ

午前の部

【六・〇〇】朝の挨拶、ラヂオ體操 今日のお天氣のお知らせ…臺北觀測所發表

【六・三〇】夏季特別講座（臺北）古事記講座第十二講「海幸山幸」…藤田良輔

【七・〇〇】夏休み小公學生早起時間（臺北）五年地理…松本國一

【七・三〇】全國氣象通報（東京）

【七・三五】夏休み小公學生學習時間（臺北）一二年家庭…水田敏夫

【八・〇〇】家庭メモ（東京）

【九・三〇】家庭講座（臺北）夏と腦の衛生（第二講）夏と睡眠…醫學博士市川篤二

【一〇・一〇】家庭料理獻立 臺北第一高女金村カネ發表（一、新蓮根の味噌汁 二、ハンバクステーキ）

【自一〇・五〇至五・〇〇】第九回全國都市對抗野球大會實況…東京明治神宮外苑球場より中繼

午後の部

【一一・四〇】日用品小賣値段（今日は時間變更）職業紹介事項、午後の放送番組の發表

【一一・五九】正午の時報（臺北）氣象通報（臺北）

【〇・一〇】放送局編輯ニュース（臺北）

【〇・二〇】晝間娛樂時間（臺北）（レコード・野球の無き場合にのみ放送）△歌謡曲 一、お糸可愛や（長田幹彦作詞、細田義勝作曲）小野巡 二、歸らぬ父（同右）渡邊はま子 三、埃及の夕（藤谷白波作詞、森木青樹作曲）藤山一郎 四、羊飼ひの歌（花澤泉作詞、三宅幹夫編曲）織田榮江 岡崎二郎 五、急げ辻馬車（西村義輝作詞、水原英明作曲）湯山光三郎 六、泣いて別れりや（木下潤作詞、北木正義作曲）七、夜の小路（同右）ミス・タイヘイ

【二・四〇】全國氣象通報（東京）

【五・〇〇】子供の時間（東京）名作物語「フランダースの犬」（二）脚色並演出…東京放送童話研究會

【五・二〇】子供の新聞（東京）村岡花子

【五・二五】趣味講座（東京）詩の碑銘とその人々…福田正夫

【五・五五】カレント・トピックス（東京）

夜間の部

【六・〇〇】連續少年冒險物語、第三回（臺北）雷龍の首（安倍季雄原作）西山力

【六・三〇】演講（東京）躍進日本における重要問題…内閣統計局長、長谷川赳夫

【七・〇〇】謡曲（東京）通小町 寶生重英

【七・三〇】舞臺劇（東京）新宿第一劇場より中繼 鵙屋春琴（谷崎潤一郎原作、久保田高太郎脚色）場景…大阪道修町、春琴住居 配役…鵙屋春琴ー花柳章太郎、鵙屋しげー村田正郎、温井佐助ー小堀誠、鴫澤てるー梅月喜子、召使ー吉川公江 古平蘭香

【八・二〇】詩吟（東京）

【八・三〇】漫談（臺北）

【九・二〇】氣象通報…臺北觀測所發表△放送局編輯ニュース△新聞社提供ニュース（各局）△公示並告知事項（各局）△明日のプログラム發表（各局）

髪洗ひ

最高の洗髪料！

暑さ時の蒸れ易いお髪を花王シャンプーでさつぱりと洗ひませう！

手軽に洗へてフケ、カユミを去り髪の成長を助ける花王シャンプーは大切なお髪のために安心出來る唯一の洗髪料です

花王シャンプー

日本髪なら一回分 洋髪・少女方なら二回分

一個・五錢

東京・花王石鹸株式會社長瀬商會・大阪

皮膚病に アスター

断然雄飛するクロネコの トレーニングパンツ

BLACK CAT

スポーツ服發賣元 大谷莊商店 大阪市東區淡路町一

めまひに はれやか

淋疾 最新内服薬 京都帝國大學化學研究所創製 專賣特許 メキオール

腹痛・下痢にダイモール

カルピス 滋強飲料

夏を涼しく健かに！ 爽やかな涼味と逞しい健康が透みわたる一杯です

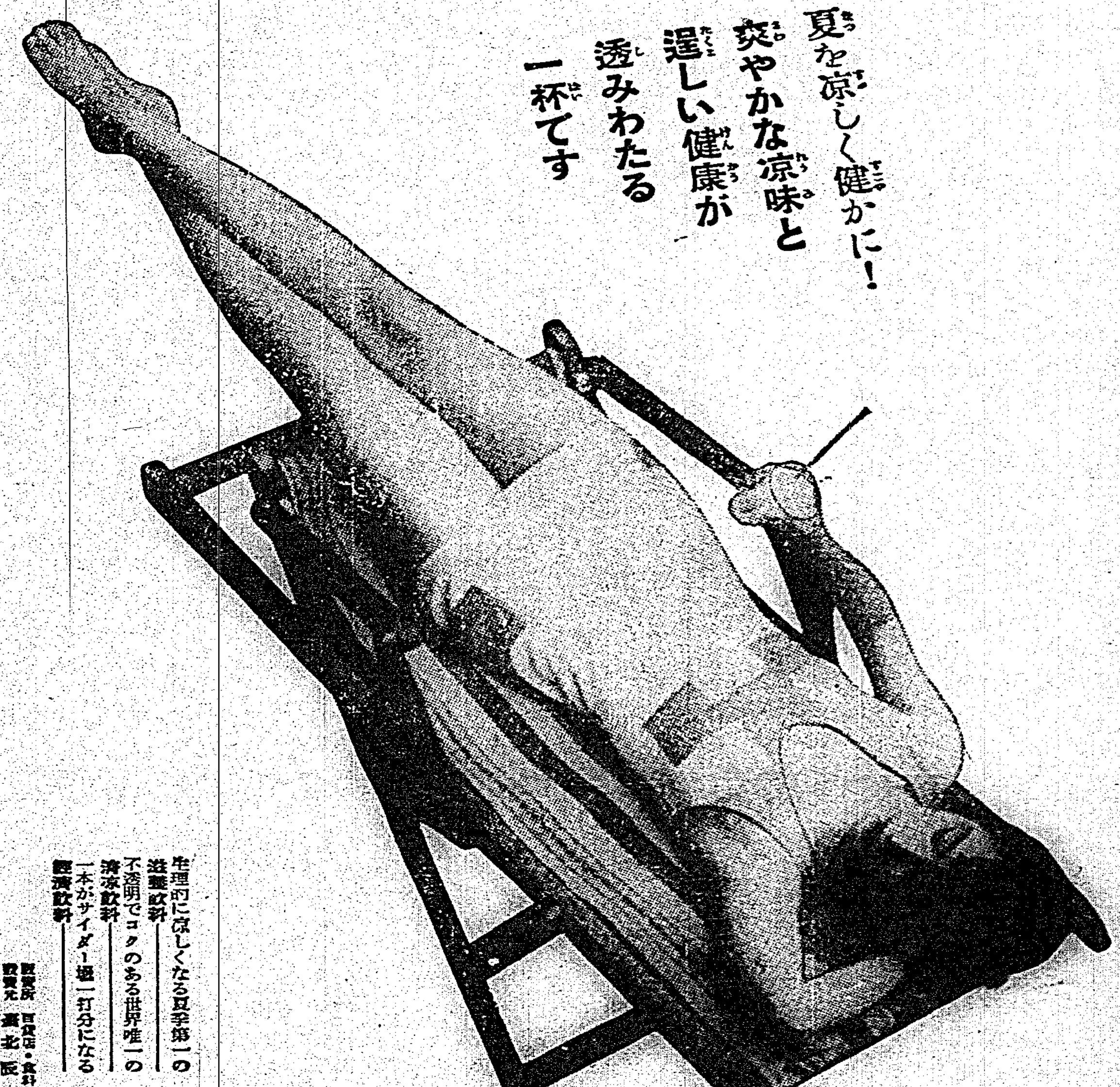

生理的に涼しくなる夏季第一の滋養飲料 不透明でコクのある世界唯一の清涼飲料 一本がサイダー壜二打分になる經濟飲料

毒蟲の藥 蛇眉石

蜂、毒蛇、南京蟲、ムカデ、蚊等にも是さへあれば （説明書進呈） 貳個入壹包 五拾錢 內地送料壹包迄十錢 京都寺町姉小路 鳩居堂

質に輝くナショナル乾電池

專賣特許 花柳病豫防藥 レーロー 塗つて痛まず安全に豫防

愈よ本月下旬から有權者に呼びかく

榮えある初選擧の徹底を期し手具脛をひく當局

臺灣に於ける市會議員、街庄協議會員の初選擧は十月廿日からの開票期間も終了後の十一月二十一、二、三日の三日間内に全島一齊に執行する手筈に成つて居り官選議員の時期に就いては愈々の議論があり當局で目下研究を續けてゐるが地方制度改正の主旨に基き選擧と同時又は同月に

官選の 發表をしたらとの意見が多い模樣である、同地方制度改正に關し今迄はお役人教育のみに力を入れて居たがこれも大體徹底したので八月下旬から愈々一般有權者に呼びかける事に成つた、特に比較的文化程度の低い街庄に對しては部落振興會、保正甲長會、家長會等を利用して趣旨の徹底、棄權防止、選擧違反等に關し最も平易に普及すると共に男女青年團等を指導して側面的に

普及を 計り初選擧をして有終の美を飾らせる可く全島州市郡が本格的活動に移る筈である

有權と缺格を劃する大事な一線

納税資格(戸税割)から見ると飴だま二個の違ひ

今秋の臺北市會議員の選擧權は市税五圓以上を納める者でないと選擧權が無い事は臺灣市制第十條に明記されて居るが、市税と云つても當局の豫想では戸税割が重要な地位を占め（約八割はそれで決定する）を占めて居るので、目下税務課で徴收して居る本年度の

戸税割 が五圓以上か以下かで潔き一票を行使する權利を得るか否かで他の缺格條項を除いて納税資格の點だけで云ふと大體決定するので、本年度の税額は如上の意味から頗る興味を以て見られて居る、では一年五圓の戸税割はどの位の月收があれば賦課されるかに付いて本年度の臺北市の戸税割について税務課で調査した所によると、月收四十八圓五十錢あれば大體戸税割五圓賦課される、即ちサラリー働かに四十八圓五十錢、日給者だと一圓六十二錢の

日給に 有りついて居る者は洩れなく選擧權を獲得し得るが、その代り規則は嚴格だから端數の二錢を缺かにして一圓六十錢の日給ではほとなるとタッタ二錢の事ではあるがその人が他に特殊税等を納めて居ない限り潔き一票は行使出來ない譯で此處では飴玉二個が大いに物を云ふ事になる、所が妙な事には昨年度は四十六圓のサラリーマンには五圓の戸税割が賦課された、だから四十六圓の月給取りは僅かにも選擧權が有ると假定して居る人があるかも知れないので、去年と今年でどうしてそんな

差異が 出來たか税務課長に訊いて見ると、臺北市の戸税割總額は去年も今年も同額の五十六萬三千六百三十圓で、今年は去年に比して人口も殖えたし、租税能力も向上した、即ち市民の生活力が増加したから今年は昨年よりも各戸當りの戸税割が輕減したので昨年は四十五圓八十錢の月收者には五圓の戸税割が賦課されたのに本年では四十八圓五十錢の月收者に五圓の戸税割がかかる事になつたのだと、去年と今年の差二圓八十錢の

圏内に ある臨界諸君は税金は安くなつて有難いが市民の光榮ある選擧權が無い事になり、二つながら好い事はないもんぢやとさぞかし苦笑する事だらう

何から何まで嘘でかためた答辯

頑強に豫審の陳述を否認す 高木氏・帝人事件公判で

【東京六日發】帝人事件第二十回公判は六日午前八時三十分より東京刑事地方裁判所に藤井裁判長係りで開廷、高木復亨氏起つて岡崎氏を通し大久保銀行局長に帝人株百株を提供した點に就てたゞねられた事も根も葉もない事だと否認する

裁判長　豫審調書に基き黒田、三土、中島、大久保に贈賄額の差別を附けた理由は如何

高木　理由も何もありません初めから遣りはしないのですから

裁判長　大久保に贈賄するに付き島田、柳田、越服等に話をしたか

高木　そんな事を言はれても何もないことですからお答のしようがありません

裁判長　中島に贈賄したのは帝人株上場に付き認可を得たいといふ下心があつたからだと言つてゐるがこの點は如何

高木　何も彼も嘘なのですから

裁判長　豫審では岡崎の手から大久保に百株やらうとしたら拒絶されたので中島さん、黒田さん三土さんにも差上げてゐるのだからといつたが矢張取らぬので仕方なく無條件でその百株を岡崎に與れた形式を取り岡崎から大久保にやつたものであると述べてゐるが如何

高木　ありもしない事を申したのです

と答へ午前十時二十分少憩、午前十時五十分再開、長崎が持つて來た千三百株の内岡崎の保證分が現金に替へて分配した三百株に就て訊問が開始され

裁判長　豫審では長崎の手で七月上旬右三百株を四萬二千圓の現金に替へ之を分配したと言つてゐるが如何

高木　丸切りない事ですから私は檢事にその否をするに實に苦心しました株屋に賣つたと言へば一番話が早いがそれでは直ぐばれるしほとほと困つて長崎君に換貨して貰つたと述べたのです

裁判長　換貨は三土、中島の分五百株も同樣私自身が換貨を頼まれ之を處分してやつたものと考へたらしいが此點に就ての追究が足らなかつたので私は迎合する外なかつたのです、若し追究されたら恐らく私自らの手で換貨したと供述したでありませう

裁判長　又豫審で黒田、大久保の分五百株は長崎の手で一株百五十二圓として七萬六千圓の現金に換へたと言ひ長崎は何處で換貨して來たと思ふかとの問に對し被告は萬國徴兵保險で換貨したものと思ふ旨の供述をなしてゐるが如何

高木　激しく追究されて答に困り仕方がないから長崎君は小林君辺りに頼んで萬國徴兵からでも金を出さしたのではないかと思ふ丈で之は全然想像に過ぎませんがと答へた所想像でも構はぬと言つてそんな調書を造り上げたのです、實は想像も何も架空の上に築き上げた架空の上の樓閣なのです

と答へ午前十一時五十分閉廷した

銃後の兵として海軍に捧げる信頼

新しい情報と事實の下に『南の生命線』臺灣を再認識

驅逐艦汐風に便乘して（7）　佐藤特派員

不審司令から便乘を取消すかも知れないといふ通報を受けてどうしたものかと善後措置を考へてゐると眼の前にモーターが止つた、車の中から勢よく飛び出してきたのはカーキー服の在郷軍人　此の宿には汐風艦乘組の將校はゐるまいかと聲を吹き切つてゐる「國防部」が設せられたのだが艦との連絡がつかないので斯うして自動車で上陸した將校の行先を捜してゐるのだといふ

◇

港に寄せる高波は異樣な響きをつづけてゐる、團額には「二哩」中止の貼札が掲げられる、夜十時に至つて不審司令から艦は豫定の行動をとり得なくなつたから便乘を取消すとの言の通報が達した、殘念千萬だが致方もない、吾の怒りを手に

しつつ翌朝は六時前に眼覺めた空風の音らしきものを聽く、萬冥落片手に後邊に飛出したとき最早艦影はなく、遠く望めば空と海を劃する水平線も霞んで見えない

◇

渺茫たる滄浪の中、西に南支那を望み、南方近く米國比律賓諸島に對し、東南遠くはマリアナ、カロリン、マーシャルの南の生命線を任務活動、北は琉球列島に連るわが『寶島』はまさに太平洋時代に於ける『南進據點』が海の要とも飛石とも謂ふべき基地であるといはねばならない

われ等はわれ等の「寶島」に對する認識を更に新にせねばならないのだ、島の中から見たる寶島ではない、海上から『寶島』の姿を見直さなければならないことを痛感する

最近の情報はわれ等に何を傳へたか、米國は桑港よりハワイ、ミッドウエイ、ウエーク、グアムの太平洋に點在する諸島を經うて比律賓に至る太平洋横斷航空路を完成せんとしてゐるではないか、名は民間航空會社の經營にかかり、世界交通路の開發に資するといふにあるが、それが米國の太平洋沿岸及び島嶼諸島の防備強化への一階梯であることは否むべくもない、その行政管轄も海軍省に移管されてゐるといふこともすでに報ぜられたところだ

われ等は此の新情勢下に於ける寶島を再認識せねばならないのだ

◇

米國議院を通過させる海軍豫算の二十四億二千萬五十九百六十萬弗の豫算案は大海軍主義者ヴィンソンの提案にかかる實施案で七十八隻の艦艇建造計畫の一部を成すもので、その他海軍機五百五十餘臺、兵員一萬一千名の増員の經費を包含してゐる、これは明らかに華府條約失效後の世界建艦競爭時代に備へて「世界一海軍」を建設海洋の霸權を掌握せんとする米國の野望でなければならない

◇

更に六月十日サンチャゴ軍港へ引揚げによつて大詰となつた米國艦隊の大演習はハワイを中心として東はミッドウエイ、北はアリューシャン群島にまで及び百七十餘隻の艦艇、五萬五千の兵員を動かし今迄にない八名といふ空前の犠牲者を出してまで猛烈な訓練を行つたことも既に報ぜられた如くだ、その結果はどうなつたか

米國海軍當局は華府條約失效の暁にはグアム島、サモア島の防備強化をはじめミッドウエイ、ウエーク其他太平洋上の諸島に海軍航空隊基地の設置を政府に要求することに決定、基地をハワイに置き、サモア島からグアム、アリューシャン列島、アラスカへ延びる一線を以て其前衛線となすもので、その主力をグアム島の防備強化に注ぎ一朝有事の際は米國全艦隊を收容し得る港灣施設を建設

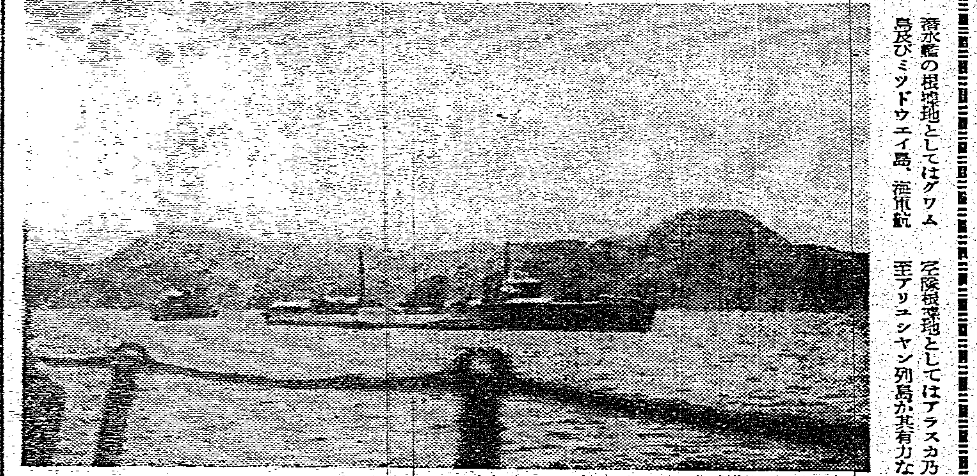

潜水艦の根據地としてはグアム島及びミッドウエイ島、海軍航空隊根據地としてはアラスカ乃至アリューシャン列島が其有力な候補地として擧げられてゐることも報ぜられてゐる所だ

◇

而して又米國は他方比律賓獨立法にかけても海軍根據地維持の一項を保留してゐるではないか而して又これを建艦と不可分の水陸施設にみるも一九三五年から二十ヶ年計畫による一億五千五百萬弗の豫算の中本年度は實に四千六百七十餘萬弗を支出して海軍根據地たるサンディエゴ、サンピドロ、サウンド、パナマ運河等の海軍諸港の設營の完備を企圖してゐる

◇

而してまたスワンソン米海軍長官は大演習に先立つて新聞記者團に何と言明したか、余は日米兩國は百八十度の子午線を以て境とするものであると考へてゐる、旨言明した、これに明らかに進攻作戰の前進根據地をアリューシャン群島からハワイの諸島を結ぶ一線に進めた事を意味する、ミッドウエイ、ウエークの諸島には兵營設備、グアムには要塞司令部が置かれ常駐海兵隊二百、海兵隊約百七十名が配置され、比島マニラには海兵隊第二營隊長、

われ等は此の新しき情勢、新しき事實の下に『南の生命線』寶島の再認識をなさねばならない最近に至る日本は餘りにも『北方政策』に多忙であつたがため南方は兎角閑却られ勝であつたのだ

◇

臺灣に金色燦爛と四海に輝く菊花紋章の下、旭日に輝く軍艦旗の下海兵は一意報國に生き報國に死するのだ

海行かば水づくかばね
山行かば草むすかばね
大君の邊にこそ死なめ
のどには死なじ

東西の新しき寶島なる重大關鍵に守られた帝國の國寶に確乎不拔たるわれ等も銃後の兵として其任の義務と意識とをさらけ出して此の新寶島を（完）（寫眞は花蓮港沖の汐風艦）

臆せず恐れず堂々と闘はん

きのふ甲子園に一番乘りした 嘉義農林 近藤監督談

【神戸六日發本社特電】全國中等野球の霸權を目指して嘉義農林對球チームは六日瑞穗丸にて來神恒例の甲子園一番乘を爲したが一行は先づ楠公さんに參詣して武運の長久を祈り鳴田中家に落着いたが生憎の雨で練習出來ず休養、近藤監督は

船中も皆元氣で張切つてゐる今度は昔の汚名をそそぐ心算で緊張してゐる所今年は前頭が七つも出したい事が少ないから自然のんびりした試合をし得ると思ふ臆せず恐れず堂々と闘ひファンの期待に添ふやう努力する心算だ

惠まれぬ人々へ積極的に救ひの手

救護法の實施に要する豫算 五十萬圓を新規事業に計上

內地に於ては昭和七年一月一日から救護法の實施を見て積極的に六十五歳以上の老衰者、十三歳以下の幼者、姙產婦、不具癈疾、疾病傷痍その他精神又は身體の障碍で働く事の出來ないで生活に窮してゐる不幸な人々に對し救護者の居住地の市町村が國庫の補助を受けて救護に當つてゐる、臺灣に施行されてゐる窮民救助規則による救助は刑費を以て救助する事を得ると云ひ、國庫の補助も無く

條文 の示すやうに全く申譯のやうな感がある、臺北に仁濟院が他州に慈惠院があつて僅かに消極的救療に當る外は私設の救濟機關が多少ある丈で全く見る可きものが無く、生活扶助、醫療、助產、生業扶助等の救護事業も極めて消極的である、然るに一臺北市の悲慘なる生活層を最近の統計に見ると內地人二百五人、七十二世帶、本島人千五百九十八人、五百八十一世帶と云はれ、家長の不具癈疾、疾病によるもの、或は就職難に起因するもの等はあらうがこの救濟より見て全島に亘る救濟者中には法の保護により更に

徹底 せねばならぬものが少くは無い、唯に救濟が大家族制度である爲め孤獨なる老衰者又は幼兒が內地に比較して僅少であるとは云へ內地よりも尚積極的に考ふべきでは無いとの見地から當局では十一年度新規事業として救護法實施に要する豫算約五十萬圓を計上した

捕はれた一萬圓怪盜犯人

大阪中央郵便局の一萬圓怪盜犯人宮保守(三)は南區阪町寶屋敷で巡査中を昭巡によつて尼之內巡査に捕はれた(寫眞は犯人)

萬華で喧嘩

與太者にたかられて

基隆市天神町九二八西條吾郎(三)は私用の爲め五月來臺したものの終列車に遅れ、宿屋へ泊る位なら……と、六日午前零時半頃ぶらりぶらりと淡水河第一水門附近に來かかるや突然片隅から現はれたのが萬華名うての與太者臺北市新富町一ノ一五四小田昇(三)同新富町雄一(三)の二人組、騙し文句交りに金錢借用と申し出たが、西條がよく撥ねつけると、例の二人組「何をこいつ生意氣な」と散々に殴りつけ、二週間の傷を負はし、二人は直ちに檢束された、身から出た錆の二人は兎に角、頭をぐるぐる巻にした西條は、悲しかつたであらう昨夜の夢を偲びつつ取調べ室の一隅に拡ふらの束をしよんぼり眺めて居た

十年間に內地人を「五萬人連れて來る」

東部、西部は別箇に開發すべきだ キナ座談會に於ける星氏の談

臺灣にキナ園を造成し之を天皇陛下に獻上、邦人と協力してお互ひの幸福を齎らんとする理想を以つて此の程來臺した星一氏は六日總督府中央研究所、大學其他關係方面の技術者を招待しキナに關する座談會を催した、本座談會にかては星氏過般の洋行談と中武荒木技師のジャワに於けるキナ栽培状況視察談が主であつた星氏の

談話の概要 は左の如くである

自分は今度の旅行中に努めてお寺を見て廻り其國にある椅子の數を勘定した、英國のセントポール寺院には一萬近くの椅子があり、米國の寺院も同樣だつたが、伊太利になると非常に少くロシヤに行けば全くない、之を見ても椅子の多い點に偉大なる力あることが知られる、又歐洲旅行中には山が殆んどない、私は改めて山の多い日本を幸福に思ひ、山の少い國を氣の毒に思つた、それからお寺の中にある彫像のうちキリスト自身だけの像は二、三割に過ぎず殘りの七、八割までは聖母マリアがキリストを抱いてゐる像である、キリスト教も矢張り

母の慈愛を 重く見てゐる證據である、獨逸のヒトラーの從業者でも九〇%までは獨身者の彼が子供と握手したり愛撫したりしてゐる寫眞であり ムッソリニの側近者だつて同樣に子供との接觸の場面ばかりであるところが外國はお父さんが建設した國ばかり、日本は女たる母が造つた國で之は世界に唯一つだ、日本の人情風俗や歴史も『女としての日本』を知れば始めて外國人に諒解されるであらう日本の母は世界中で一番偉い、子供のためには何物をも犠牲にする、世界一の子供に育て上げたい念願を持つてゐる、そこで今やその念願通り我國は世界一になりつつあるのだ、アメリカのホスケンが星に全幅の信頼をかけて百萬弗も出すことになつたのも、私が

生蕃の生活 を助け之と協力し、天皇に之を獻上するといふ意氣込を示した結果で、ホスケンは此の精神を面目によく諒解して呉れた（臺日ホテルの話は既報せる通りで省略す）私は臺灣の東部を西部とは別箇に開發せねばならぬと考へてゐる、東部にも西部と同樣に砂糖や米を作ることは狭い臺灣內での重業競爭となつて面白くない、矢張り東部は東部でその特徴を發揮せしむべきである、之を措いて經營はあり得ない、私は十年間に臺灣に五萬人の內地人を入れる案を持つてゐる、之に就ては最初から家族を入れることは困難で、どうしても次男坊以下の者から始めるのでなければならぬ、連れて來た次男坊は之を教育し、之に

妻を持たせ 子を産ませるうちすると子供のお守のために內地の家族が次々とやつて來るので、此の外に移民の途はない、其の事業は世界で一番やり易い事業となつたが唯心配なのは十五萬の生蕃を如何にして生活させしめるかで、此の事が出來ればボルネオを買つても日本は經營之を治め得るし、反對に此の事が出來ねば南洋發展の資格はない、私は行々は蕃人生活後援會をつくりその總裁に宮樣を戴き大いに生蕃と協力する覺悟である

八田技師は十四日渡支

福州から招かれて

內務局土木課の技師八田與一氏が福建省政府より招聘され長樂縣及福清縣に跨がる一萬町步の灌漑計畫につき渡航する事は既報したが右の東京出張には八月中旬より三ヶ月間に亘りとあるも事實は二週間で、來る十四日長沙丸にて福州へ向ひ、八月二十七日には臺北の歸還豫定であると、右につき八田技師は語る

長樂、福清兩縣に亘る約一萬町步の地に灌漑する計畫は既に出來てゐて、閩江の水をポンプで吸ひ上げ水田へ灌漑してゐたのだが、河水が減つた爲めか一時灌漑不能となつたので農民は憤慨し、右のポンプを毀して叩き壞して了つた折角の施設が爾來その儘となつてゐたので之を何等かの方法で活用しやうといふのではないかと思ひます、詳細の事は行つてからでないと解りません

國粹大衆黨員九名を拘引

恐喝の容疑により

【大阪六日發】大阪地方檢事局では大阪東區北濱一丁目國粹大衆黨總裁笹川良一(三)及同黨員九名に對し六日午後四時半恐喝容疑により拘引狀が發せられ、東上中の總裁は明朝大阪檢事局に出頭することとなつた

幽靈會社を作り詐欺を企つ

美貌詐欺師の餘罪

美貌と巧な話術で臺北、新竹、臺中三州下に亘り官有地拂下げを運動してやるとて二十數名より五千餘圓、勸業銀行臺北支店より低利資金を融通してやると三十餘名から六千餘圓を詐取、金持の道樂息子より二萬餘圓を騙取した他惡辣な方法で某金持後家を色仕掛でたらし込み、その財產七萬餘圓をまき上げたと云ふ惡どい罪を犯して臺北州刑事課に檢擧された臺北市永樂町四ノ五吳丙丁(三)は爾後赤嶺搜查係主任の嚴重な追求により本年四月頃某自動車會社と共謀して幽靈會社を組織し登記原本に不實な事を記入し以て衆愚を欺き數萬圓の詐欺を働かんとして刑事課の檢擧により遂に未遂に終つた犯罪も判明するに至り、六日一件關係記錄と共にその身柄を檢察局へ送致された

凍死させた猿を五日目に甦らす

醫學界の新しい成功

【ロスアンゼル五日發本社特電】猿を凍死させ五日間放置した後之に加溫し蘇生して美事に蘇生させたといふ醫學界の新しい一大成功が五日當地ラルフ・ウイラード博士によつて發表された、博士はジャワ產の猿に先づ拘禁麻醉藥を注射した後之を冷凍室に入れて凍らせ、その後五日の後徐々に溫暖を與へ、昏迷に復するを待つて更に麻醉を行つたところ、猿は再び元氣に蘇り、博士の鼻目をパチクリさせて生き返り、博士の與へた林檎を美味さうにかぢつたのである

博士の言によると猿の心臟は拘禁藥の注射によつて血液が冷凍中に凝固することを防いだ點にあり、冷凍中の猿は心臟その他全く機能を停止し完全な死亡狀態にあつたとのことである、此の實驗の成功は人體の治療上重大なる效果を可能とし、例へば癌の如きは茲に著しき發達を遂げ得べき完全な治療手段を見出すであらうと期待されてゐる

初代女アナ自殺か

極力行方搜査

【東京六日發】四谷區新宿一ノ二一新宿アパート內、鄒元局嘱託宮野チヨ(三)女史は去る七月二十五日和服姿で外出した儘今日に至るも行方不明となり、目下自殺するとの遺書あり、家人から搜索願あり、目下搜索中である、女史は本邦の初代女流アナウンサーとして知られた新聞記者で前から種々な惱みを持つてゐた婦人であり、何か込み入つた事情があるものと見られてゐる

八幡市の大火

七十戸燒く

【福岡六日發本社特電】六日午前二時八幡市枝光町西鐵電車停留所附近より出火、炎天續きに火勢猛烈を極め全燒四十五戸半燒二十五戸に達し同三時四十分鎭火した原因不明放火說あり目下嚴重取調べ中である

鹿兒島縣人會　鹿兒島縣人會では今回役員改選により本部總務部長に榮轉した土橋一次少將の送別會を七日午後六時より市內竹の家に於て催すが會費七圓希望者は文教局內村俊雄氏迄申込入れたいと

けふの天氣

△臺北地方　南東の疾風雨雨
△北部地方　南東の疾風雨雨
△昨日の最高氣溫　八六度七分（午前九時）
（臺北觀測所發表）

父喜多村留藏儀病氣療養中之處養生不叶八月五日午後四時十四分死去致候此段辱知諸君ニ謹告仕候
追テ八月七日午後四時東門町曹洞宗本山別院ニ於テ佛式相營申候
臺北市佐久間町三ノ二八
男　繁藏
親戚總代　加藤掌三　木村德郎
友人總代　池上福太郎　田傚吉

母フク儀病氣療養中の處藥石效無く八月五日逝去致候に付此段謹告仕候也
追而葬儀は七月午後三時三橋町葬儀堂にて執行可仕候
臺北市東門町九六
男　黑江虎雄
男　黑江東英
親戚總代　藤田清吉　山下淳教
友人　市來義清　武上耕至
代　西村行一

桂章太郎・松村光夫・三城輝子演
日本嚴窟王　前篇　天地鳴動篇　後篇　疾風迅雷篇
東亞久義・琴糸美津子
鳴る鐵腕　七日より
見逃しのならぬ大都傑作週間
芳乃館

この夏で一番面白い松竹二大トーキー
八日より上映
母の戀文　高杉早苗・坂本武・突貫小僧
血煙荒神山　坂東好太郎・飯塚敏子主演
開けば可笑しい見れば堪らない飛び切り上等とはこの映畫
第二世界館

三大監督作品　ゼイタク無比の豪映週間
沙漠の新月　宿命の恋のW・S・ヴァンダイク監督作品
ワンダ・バー　四十二番街のロイド・ベーコン監督作品
麥秋　ムギノアキ　名作・盲鳳のキング・ヴィドア監督作品
上映六日間マデ十二日
新音[illegible]館

福岡大飛行場
成東洋第一偉觀
敷地二十四萬坪

內地臺灣間。定期連絡飛行。乃內臺多年宿望。而我國交通文化上。爲一大劃期的事業。按于今秋十月初旬。乘臺灣博覽會。開始試驗飛行。而內地一邊發著驛之福岡飛行場。現正急進工事。顧福岡于地理的情勢。當然處于國際飛行場之地位。因而對此爲要所設。須按將來遂行重大任務。期無遺憾之設計。以進工事也。福岡飛行場。爲東洋第一大飛行場。第一理由。以其地域之廣大。現在建設中之福岡飛行場。總坪數二十四萬坪。其中表裝工事十七萬五千坪。其工事已告半。乘于前月二十日。開工事進行五成自祝宴。其表裝工事。敷以十七吋粘土。其上移栽芝草。蓋其地質爲泥土。一面爲砂土。爲固定其表土。芝草欣欣向榮。現在無論何時。飛行機俱可著陸。其他六萬五千坪。存爲擴備地。不時可施擴張工事。我國現設飛行場。最廣大者。爲仙臺。札幌飛行場。猶不過十六萬坪。而福岡于此點。稱爲東洋第一。第二爲其位置。飛行場由大都市。務于短期間內。得以期到之處。愈近爲妙。如日本第一大都市東京。大阪。離于飛行場之選定者。亦爲此條件。乃大都市近郊。欲得廣大空地。尤覺困難。而福岡飛行場。離九州第一大都市福岡。約二十分至二十五分行程。即在福岡縣粕屋郡和白村大字奈多之海岸雁巢之處。船隻可通。復有輕便鐵道之便。殊如爲飛行場所造成之坦坦自動車道路。連絡福岡市中心地。已略見完成。第三于飛行場附近。無高層建築物障碍物。此亦因飛行場。選定于大都市附近關係。常不能如意者。現如大阪飛行場。雖建設于木津川尾之絕好位置。而因附近有高聳之煙突林立。故自建設當時。已起爲問題。終至不得不移轉。遂以五百萬圓移轉之經費。計于明年度豫算。此爲好適例也。

總督招宴
全島檢察官
出席議檢選舉者

中川總督。于六日正午。招待出席選舉取締所關全島檢察官會議之伴野高等法院檢察官長。伊藤檢察官。古山臺北官長。石橋臺南官長。上瀧臺中官長。井上。眞田。松尾各檢察官等于官邸。開午餐

八田技師
談閩江灌溉
謀灌一萬甲

內務局土木課技師八田與一氏。被福建省政府招聘。計畫長樂縣及福清縣二萬町步之灌溉計畫。該東京電報。稱自八月中旬起三箇月間。而其事實乃僅二週間。來十四日將乘長沙丸赴福州。按八月二十七日歸北。八田技師謂長樂福清兩縣約一萬町步之灌溉計畫既成。以啣筒引起閩江之水。灌溉水田。因溪水枯竭。一時不能灌溉。農民憤慨。乃將啣筒破壞。似此施設。現尚照舊。將以何等方法活用之。詳細之事。非歸閩後。總末由得知也。

利用高臺
基隆郡萬里庄

基隆郡萬里庄大坪。約有廣大土地六百甲。在海拔一千尺高地。然不分利用。基隆郡欲有效利用。與州當局商量。安詮院郡守。熱心研究結果。欲栽培椪柑。其成績若佳。則欲供給於基隆市及基隆出入船舶。先栽多少。其成績頗佳。在基隆販賣之椪。百斤約二十二圓。大坪乃千尺內外之高地。夏季椪栽培地。與草山方面同樣。非常有望。若再經數年。則同地爲夏季椪之大產地。現在內地夏季配來之椪。今後可謀自給云。

二次華北肅正工作
徹底的斷行對付
憲兵第三團藍衣社陰謀

北平五日電。華北排日團體。憲兵第三團藍衣社。表面似由華北一掃而去。乃最近託名教育觀察團等。續歸華北。漸復活勢力。爲我方所探知。決乘今次灤州事變之機。開始徹底的第二次華北肅正工作。即第三團特務員。約四十名。潛入北平。天津。及戰區內各地。現據北平。汲々於反日工作。謀以蹂躪華北協定云。

嚴重抗議
對王克敏氏等
酒井參謀長

北平五日電。酒井參謀長大木參謀。偕我大佐等。五日午後零時二十分。到北平政務整理委員會辦公處。訪王克敏氏。酒井參謀長。說明灤州事件概略。抗議如左。停戰區域內。射擊帝國軍人。且射殺親日警察隊長。更比最之天津漢字紙社長暗殺事件。問題重大。本日止於通告。要求嚴罰責任者。王氏先表遺憾之意。而後披瀝誠意如左。華方直命調查眞相。待接報告。妥爲措置。即嚴罰犯人。並使今後絕對不再發生此不幸事。戒飭地方當局。酒井參謀長以下。會見一時間半辭去。同三時貴到軍人分會。訪何應欽代理鮑文越氏。同樣通告云。

南京政府
責任重大
酒井參謀長談

北平五日電。酒井參謀長。儀我大佐。大木參謀等。對王克敏。鮑文越兩氏。提出抗議後。午後四時半。發平歸津。酒井參謀長。臨發之時。有語如左。事件顯對軍隊之挑戰行爲。南京政府之責任。可謂重且大。此點要求王克敏氏。從速調查善處。並通告我意所在。

訪祁司令
嚴重通告
石本憲兵隊長

北平五日電。石本北平憲兵隊長。五日午後。訪北平憲兵司令邵文凱氏。指摘北平市政府。違反華北協定。猶安憲兵第三團幹部於要地位置。並一邊多數藍衣社員。密行反日工作。又告以若華方不能逮捕彼等反日分子。我方且照華北協定。斷然自由行動云云。

綏濱日滿軍
大敗匪賊
九人戰死

新京五日電。據警務司接電。三江省綏濱縣日滿聯合軍。去三日在蘿北縣境討伐匪賊。遇強力匪團。與之激戰。使敵大損害。綏濱縣參事官須崎吉郎(二八)。以下八名戰死。重傷七名云。

齊藤大使訪米國務長官
警告不敬漫畫事件
長官却求諒解出版國情

華府五日電。齋藤駐米大使。五日自避暑地歸華府任所。關不敬漫畫事件。到國務省。訪哈爾國務長官。照本國政府訓電。表示嚴重意思如左。日本政府。要求政府當局。注意該不敬事件。而善處之。哈爾國務官約之十分檢討事態。同時述國務省。對新事件。爲遺憾之旨。並言米國出版刊行。極爲自由。政府之統制壓抑。異於他若干國。極爲困難。求大使諒解云。

外蒙所條件
允外交官交換
滿洲撤回通牒

新京五日電。據外蒙致蘇俄中央政府公報。外蒙政府。(與滿洲國政府)關外交官交換之件。所約二項如左。
一、其權限限國境紛爭問題解決。
一、各國外交官。居於他國政府選定場所。
且外蒙通告國境委員會委員長。不及對滿洲國就之之旨。滿洲國政府。乃將所提出最後通告撤回云。

遺憾事件
米國務省
發表聲明書

華府五日電。米國務省。關不敬漫畫事件。經齋藤大使。與哈爾長官會見後。發表聲明書。大略如左。國務長官。照米國一定期刊行物。最近號所揭寄稿。接日本大使。表示意思。長官答以該誌發行者。別無挑發惡意。却亦遺憾其事件之發生云云。

臺灣出身警察官
受各方面感謝
朝鮮最初選舉佳績
高原新竹州警務部長談

郵船朝日丸。因風浪輕高。延于五日午後一時過。抵基隆岸壁。船客四百二十一名。高原新竹州警務部長。所談如左。由滿鮮視察九州而來。臺灣警察官。評判較佳。受各方面感謝。由內地往者。卓上事務。雖有訓練。然無討伐土匪之勇氣。所謂土匪者。盜匪。共產匪。反滿抗日匪。朝鮮思想匪。形々色々。頗見複雜。非如吾人所料之單純者。然彼等占地利。且有相當武器。與蘇俄。中華連絡。討伐殊難。又最近滿洲有滿鐵附屬地。領事。滿洲警察。路警四發系統。於辦事上。殊見費手。是故合理的單一化之聲四起。然不易進行。又新京之都市計畫旺盛。因人口激增。田園漸變爲市街地。物價高昂。然不若昔。又朝鮮之選舉。比較的佳績。昨年八月第一回選舉棄權者。不過一成六、七分。而選舉犯罪等。亦較少云。

在庫增加現米急落
新圓糯出檢查佳績
數日來已崩落一圓

圓糯米。自本年末。自十圓臺漲至十六圓。一二三月之交。爲最絕頂。三月以後。正米市場之圓糯定期。已不上場。殘存不過十數萬袋。皆作現物買賣。四五月以後。內地糯存米極少。圓糯在內地仍持十五圓內外之好價。最近臺北每袋十五圓二十錢。然一期圓糯已漸出。且檢查成績良好。據臺北州米穀商同業組合調查。同組合員七月中受檢查之圓糯一萬一千六百三十三袋中。三等米多至八千八百十三袋。約七八成。去五日現在基隆在庫圓糯。已多至八千四百袋。內地見臺灣產地圓糯已登場。且昨年好價。本年極力播種。收量必多。持米商人。急欲賣出。三兩日來圓糯暴落。如去五日期米蓬萊米雖昂。圓糯反恐慌低落。慣至十四圓二十數錢。親近高慣。已落一圓。此後觀一期新糯出米如何。如收量多。或有相當大幅之再落。亦未可料。總之。圓糯米已入反動期云。

沙鹿庄鹿寮
開鑿道路

大甲郡沙鹿庄鹿寮。在來交通路。悉以阡陌充之。殊覺不便。最近于離清水驛附近。住家稠密之處。開鑿一大路。直通至縱貫道路。以便自動車交通。不久告竣云。

竹市乘改町名
實施區制
廢止町委員

今秋地方制度改正。將廢町委員制。新設區制。新竹市町名。去一日改正。故從來町委員分辦區域。有多少變更。在市意向。乘機設置區制。現所究中。按本月中旬。開具諮問會。據聞現在十五町。及十四大字。前者依舊十五區。後者爲四區。使科任意團體之町會。各町會選舉或推薦。決定町長。由市任命爲區長。從來町委員事務。由區長辦理云。

臺博看守女
採用試驗

臺灣博覽會看守女。豫定募集四百名。而至超過至千二百名一節。已如前報。事務局。乃自六日起。後六日間。每日呼出二百名。舉採用試驗云。

大連特產
各品低落

大連六日電。米貨。海外好轉。銀貨。奧地低落。德國油脂專賣稅加昇。實物甚多。各品一齊低落。大豆現物先物。邦商出貨。奧地買物甚多。豆粕邦商小口賣。豆油邦商小口賣。

錢鈔昂騰

大連六日電。海外材料保合。銀先物每付百二十五圓十錢。後上海票金軟調。日本人及上海買物出現。大引高値六圓。成盤百十五萬圓。

大甲郡下
雷雨交至
有相當被害

大甲郡下。去四日午後四時半。突然黑雲蔽空。雷雨交加。各地河水增水。大甲。清水。沙鹿等。市街地均有浸水。有相當被害。顧同地自大震災後。纔有大暴風雨等。諸厄頻仍。一般人心。非常不安

沙鹿地方
制度講習

大甲沙鹿庄。訂來十一日午後一時。假公會堂。開地方制度改正講演會。講師滿富郡守。鳥羽庶務課長。其他關係者。希望一般街庄民。多往參聽。

局營乘合
撞倒行人

臺北州七星郡士林街山子腳百六十二番地揚濤。年可五十。六日上午八時三十五分。乘自轉車載大麵。歸自臺北。行過臺北市營自動車圓山終點附近。適有局營自動車北第一三七〇號。運轉手臺北市御成町三丁目一番地。發島新武。將其撞倒。頭部受擦過傷。即送臺北鐵道醫務室應急治療。全治約要一週間。現由北署調查中。聞揚有些過失云。

無賴漢及殺共犯
因爲替身代之受罪入獄
乃出獄後竟不實行

基隆市旭町三丁目二十六番地本島人某珈琲館。去六日午前一時。發生殺人事件。加害者爲明治町三丁目五番地無賴漢許新丁。年三十四。被害者爲幸町三丁目二十三番地無職林工。年二十三。兩名於昨年九月。關聯于阿片密輸入事件。逃走中。許因甚識刑事。自知難免。乃將林之罪。自己引受。而所帝之生阿片價格四千圓。與約束出獄後交領。自首受罪。懲役六箇月。至去七月中旬出獄。對林請求所約東之殘金。林不應。言託左右。以是遂萌殺機。於同月杪。購買利刄一柄。以待機會。至去五日夜。抱最後之覺悟。剪髮入浴。然後誘林至前記珈琲館。飲酒之時。再請求。復被拒絕。乃牽之入厨房。以所帶來利刄。刺林之腹數次。然後逃去。基隆署接報。刑事防犯總動員。搜查結果。至午前六時。在高砂町三丁目逮捕。又被害者林。至午前六時。在基隆醫院死亡云。

收買空矸
乘機行竊

臺北市馬場町二十八番地山川總太郎宅。去六月二十三日午前十一時。有賊入室。搜查洋廚之時。被家人發見。搶蹈後。被其逃去。現以遺棄有收買空矸物品。至數日前。被南署長島、李、張三刑事之手。捕之到案。該犯爲市內新富町五丁目九十六番地林氏紅桃私生子。前科三犯。通稱三八秋旺。林根旺。年二十七。就屬于新富町五丁目四十七番地古物商朱萬然。自本年一月上旬。由紙房中。拾得金時計。賦由古亭町百九十八番地苦力寮。水道町二百八十一番地武常一郎宅。堀江町二番地鈴木清一郎宅。及其他。竊取貴金屬。衣類等。所得開宿于酒色間云。

宜蘭羅東兩郡五代表
關坪林尾道路開鑿
訪問關係衙門陳情

既報基隆。宜蘭間連絡自動車道路。按州費百萬圓開鑿。在臺北州土木課。擬爲來年度新事業。計上豫算。宜蘭。羅東郡下住民接報。恐經由海岸道路開鑿實現。犧牲多年要望之坪林尾道路。去六日代表者五名到北。訪問野口知事。懇其盡力。促進坪林尾道路實現。繼訪堀田交通局總長。松本道路港灣課長。詳細陳情。松本課長。答以坪林尾道路。在府道路計畫線內。且昭和五年測量已完。將來必能實現。一行大滿足欣然而歸云。

夫婦間口角
婦竟自縊
死因可疑解剖

文山郡新店庄直潭字小粗坑三五番地高乞食婦。蕭氏紅棘。年十九。身孕六甲。去一日晚。與其夫秋榮。因些故口角。逢至川武。蕭氏憤之外出。越數日不歸。家人四出查尋。至四日。發見蕭氏縊死在宅後山林中。乃稟報郡衙。有僞外間盛傳死因可疑。五日郡司法係及臺北檢察官一行。出張實地檢證。由馬場博士執刀。解剖死體。將內臟一部持歸臺北。目下研究中云。

渡臺不事正業
罪案重重
判懲役二年

沖繩縣八重山郡石垣人。仲若勇吉。年二十二。渡臺後。不事正業。合以竊盜詐欺兩罪入獄。其後流落臺南。四處徘徊。本年六月六日。潛入錦町三河屋旅館。詐宿客大原某金項。前亦冒僞名宿錦町客南福客冠。本町大福旅館。俱不給館資而逃。後被拏署受甲陳兩刑事所捕。初詐稱將野正夫。因於身碑。搜出從兵通知書。始供實。除前記罪案之外。尚有據領案數件。審訊後。送諸臺南地方法院刑事當局部。去五朝十時。由志部判官承審。拔元檢察官出與。宣判懲役兩年云。

新店庄方委月會
決議建貧民收容所
及獎勵土產加工品

文山郡新店庄方面委員月例會。去五日午後一時。開于庄會議室。協議事項。一爲貧民收容所建設。擬目下庄中細民。或有受衣食費救助者。弟有無家可住之人。最難于處置。一面倡有外來行旅病人。亦無處收容。庄當局因急建設貧民收容所。而維持費由庄社會事業助成會支出。期爲促進及早實現。又庄下富有特產。及竹材。若以加工製品。爲造產之土產物。必然暢銷。而擴增地方財源。希望庄當局計上獎勵費。實行指導爲急務云。

員林

郡設電音

員林郡。月五日午前九時。招集郡下員林街長外八庄々長。並各街庄助役。到郡會議室。由日下郡守。關係稅務課長及直稅係長出席。開本年度改正之地租規則普通講話會。日下課長等講話終了後。員林郡。爲對來十一月之初回議員選舉。期得好結果。乃對全郡下百四十五處之部落振興會。提議使之備置高級電音機。定一定之日時。由臺中放送局。以廣播講話。放送選舉所關注意事項等。主旨周佳。然就經費問題。有相當議論。終決定由街庄補助以費用一部。若各振興會。皆決定備置。一簇所要經費。接四十圓。乃至五十圓程度。全郡下百四十五振興會。總費用要七千圓左右云。

注意旅館

員林郡警察課。去八月三日午後二時。召集郡下十二軒旅館業者。到保甲事務所。由當田行政保主任等。就旅館業。要遵守事項等。大加注意。其注意事項中。重要者。以郡守之命令條件。命在旅館中。不可引受送別宴會。或忘年會。新年宴會。其他宴會等。萬一有引受如此宴會時。決定處罰分之也。

溺屍續報

既報士林街洲底北條河岸。所漂浮之內地人死屍。經士林分室宮本部長。藤坂兩刑事及與公醫到現場查勘。無他殺之虞。但不知其住所氏名。惟錄有包內。有一個中谷二字之印。故無人查尋。後經士林街役場。領去假埋葬云。

士林

方委會議

七星郡士林街役場。定例方面委員會議。昨五日下午一時半。開於士林街公會室。潘街長。並各街方面委員。助役。郡勤記等列席後。先由潘街長。起述開會辭。次入定記議事項。由各委員。熱心討論。結局以案可決。至三時十分散會。
一、訪問各被救助者家庭實況報告。
二、六月分方面委員取扱事項報告。
三、利用臺北仁濟院施療券之件。
四、通知巡迴診療之件。
五、利用無料診療之件。
六、募集同情金援滅外來乞食狀況。
七、勸誘加入士林崇濟國員狀況。

竹山

創立總會

竹山筍出荷組合附屬區域外(州外)公司創立總會。去四日上午十一時起。開於郡會議室。是日有中松郡長。內川副刑長從與主事。坟國保職員等列席。就議附議事項。審議結局。至午一時頃。通過閉會。

料亭增加

竹山郡下因邑村及各界景氣轉。前者本島人料理店有二間。朝鮮樓一。珈琲店一。此回更由同地林炳滄林雄新氏。開設一中國式料亭。題曰醉仙樓。去三日下午六時。在同亭招待官民約八十名。盛舉開業披露宴。

新營

模選日程

新營郡當局。去五日午前九時起。在郡公會堂。招街庄職員。開模擬選舉所關說明會。結果以街庄及小公學校職員。協議會員。區委員。營設委員。青年團員等。爲選舉人。而各街庄模擬選舉日程。十三日新營。十四日鹽水。十五日後壁。十六日白河。十七日番社。十九日柳營。

警官講習

新營郡警察課當局。去五日上午八時起。至午後五時。在郡會議室。召集郡下警察職員全部。開選舉違犯之時。締所關講習會。又七日定期召集之時。亦開國勢調查所關講習會。

暴風損害

新營郡元新營街長沈宜氏所有柑類。此回爲暴風。損害約七成。金額二千餘圓。又同街

詩壇

輓林知發先生　謝介五

當時童試日相依。君博青衿我布衣。久長一區稱雨鎮。驚傳千古香官徽。遼園霜落秋柑熟。水確溪開夜月微。記得過從同話舊。不堪嘆逝淚頻揮。

輓翁山英君

逢君初識在燕京。丘以兒曹受玉成。豈謝稱勤還懇摯。更兼仁俠與公平。巍山自昔推雄鎮。梓里于今播令名。遺憾哀歌聞薤露。昔容回憶淚縱橫。

哭孫四首　范良銘

竛竮三載度餐眠。一病誰知竟無藥。石可回天。
一日名屏再四延。醫言藥到病能痊。想非誤診聊相慰。不敢尤醫與怨天。
形影相隨日笑嬉。弄孫樂處亦忘疲。幾時吟就生孫句。旋以孫亡賦哭詩。
休說前生索債來。忍聽兒媳哭聲哀。人前作達姑言笑。胸滿愁雲掃不開。

碧雲寺八景徵詩
魏潤庵選

四　高雄　許君山

枕山曉翠

層巒積翠弄朝曦。玉枕晴嵐曙色奇。高接青天山疊々。俯臨大地草離々。雲開似見故人面。霧散增添旭日姿。別有綠窓儂起早。僉分煙黛上蛾眉。

石室仙蹤

洞似桃源別一天。曾傳昔日神仙。風光恰比方壺美。景色渾如貝嶠妍。戶外煙霞雖已渺。室中樽几尚依然。遺留聖跡後人望。正是蓬萊在此前。

水火同源

水火同源不從。丙丁壬癸結知音。融々烈焰光千里。混々寒泉湧萬尋。流沁禪心。天然活穴眞奇異。冷熱相生應古今。

靈風動石

性頑漫說受姦硬。蓮座聽經早悟禪。羊角風吹能展轉。世人手觸不敢頑。非因少女狂波烈。爭竟生公妙法傳。頑點生成堪比擬。動搖難墜出天然。

鱗屏夕照

鱗山形勝列屏風。返照條羅景不同。彩射依稀傳蜥蜴。霞光彷彿落霓虹。經篩遠岫千重赤。淡抹高峯一角紅。絕似住人遊半面。桃花色相露玲瓏。

龍喉風煙

禹門鯉化不升天。潛隱人間玉枕巔。開口呼風噓冷氣。昂頭吸霧吐飛煙。氤氳々迷山畔。縹緲重々罩寺邊。最作一雲空出岫。爲霖爲雨莫遲延。

西岩雪瀑

破曉西岩地陸。淨雲似浪捲山岑。風吹彷彿狂瀾湧。霧罩眞如綠水淨。鎔翻成苔狗態。氤氳變作碧樓深。無心出岫波濤幻。莫怪神州痛陸沈。

紅蝠洞天

桃源地在枕山邊。紅蝠安居別有天。洞後双空光可透。穴中一線月能穿。成群覓食同飛出。作陣歸巢聯袂旋。每値夕陽西欲下。千頭迎日舞翩々。

假票金案(廿五)
假票甚多
中銀可憐

孫奇暗想。不捕得林英。不搜出安田。使據林良口供。虛實不知。案情終不得明。若林良所言屬實。經營工業。雇用日本人爲技術者。據當事者。求是正當行爲。然林英葬勸誘此如鬼如魅。又是何故。於有疑慮。非三人齊到對質。究不能水落石出。若林英來。與安田自然釋明眞。由愚閙。以爲州爲根據。逮捕自易。可以照會日本領事館。派館中警察代行。若貴國官廳拘留日本人。爲不當云。勢能抗官。領事館不得已。只能將孫奇暗。要求是用欲擒先縱之計。又林良釋放。時附常偵尾行。暗察其行動。必能露出馬脚。計定立將此事暗商謀保長。係長以爲可且言。據本人是林英。非捕林英不可。須照日館來館役案。或者君宜不惜身苦與同險。帶同李館。親往福州。微行尙寧。亦未可知。我料林英鬼々祟々。決是欲偽造銀行票。而其欲偽造銀票。亦必是中國銀行票。非我日本銀行票。蓋中國土地廣闊。官力多不能及。又人民於銀票眞偽。無鑑別之能力。我更料彼必將在蜉之商幹。決不敢公然在省會之福州。致惹人目。中國銀行實在可憐。因其發行制度不備。查究不嚴。隨至今假票與眞票混淆。數殆相等。中國銀行當事。幾難辨別。世間知其爲假票。視假票信用失墜。亦經形流通。不知何時陷於不可救拾。中國銀行以假銀票。皆出日本技術者所爲。時聞兇聞。是亦阻碍日支親善之一端。然日本警察當局。決不置之不理。如君所知。每以有假中國票。非假日本票破案。無不嚴辦。且時爲先事預防。彼國智識階級。亦有誤解如此者。日本大受迷惑。然日本銀行票之製造。技術極爲優秀。其工夫全在著色。各色是乃化合。非爲配合。叢色之數有十。其染紙一次爲之。如青著紅。則變出一色。黃著紫又變出一色。此色與彼色化。彼色又與他色化。分釐毫不同。機器動作揭巧。絕對不能僞造。票上所盖銀行主腦者之印。亦用機器爲之。不假人力。故日本銀行票。甚假不獨專門家知之。稍有智識者。加以注意。自亦不難辨別而知之。孫奇日。我所假幾日。不登暇。欲往各方面再調查。係長日。可以便宜行事。孫奇釋放林良。好管安頓。林良再謝而去。孫奇暗囑李館尾行。